



၂၀၁၉-၂၀၂၀ ခု၊ ဘဏ္ဍာရေးနှစ်
အရအသုံးခန့်မှန်းခြေ

ငွေစာရင်းဆိုင်ရာ
အချက်အလက်များ



၂၀၁၉-၂၀၂၀ ခု၊ ဘဏ္ဍာရေးနှစ်
အရအသုံးခန့်မှန်းခြေငွေစာရင်းဆိုင်ရာ အချက်အလက်များစာစောင်
(Citizen's Budget)

၂၀၁၉ ခုနှစ်၊ ဒီဇင်ဘာလ(၆) ရက်

ဥပဒေ

၁။ ပြည်ထောင်စုအစိုးရအနေဖြင့် ၂၀၁၉-၂၀၂၀ ခု၊ ဘဏ္ဍာရေးနှစ် ပြည်ထောင်စု၏ အရအသုံး ခန့်မှန်းခြေငွေစာရင်းနှင့်အတူ၊ ၂၀၁၉-၂၀၂၀ ခု၊ ဘဏ္ဍာရေးနှစ် ပြည်ထောင်စု၏ ဘဏ္ဍာငွေအရအသုံး ဆိုင်ရာဥပဒေကြမ်းကို ၁၇-၆-၂၀၁၉ ရက်နေ့တွင်ကျင်းပသည့် ဘဏ္ဍာရေးကော်မရှင် အစည်းအဝေး အမှတ်စဉ် (၃/၂၀၁၉) ဖြင့် အတည်ပြုခဲ့ပြီး ၁၅-၇-၂၀၁၉ ရက်နေ့တွင် ပြည်ထောင်စုလွှတ်တော်သို့ တင်သွင်းခဲ့ပါသည်။ ၎င်းကို ပြည်ထောင်စုလွှတ်တော်က ၁၂-၉-၂၀၁၉ ရက်နေ့တွင် အတည်ပြုခဲ့ပြီး ၁၇-၉-၂၀၁၉ ရက်နေ့တွင် နိုင်ငံတော်သမ္မတက လက်မှတ်ရေးထိုး၍ ၂၀၁၉-၂၀၂၀ ခု၊ ဘဏ္ဍာရေးနှစ် ပြည်ထောင်စု၏ ဘဏ္ဍာငွေအရအသုံးဆိုင်ရာဥပဒေကို ပြဋ္ဌာန်းခဲ့ပြီးဖြစ်ပေသည်။

၂။ ၂၀၁၉-၂၀၂၀ ခု၊ ဘဏ္ဍာရေးနှစ်တွင် အသုံးစရိတ်ခွဲဝေချထားမှုကို လျှပ်စစ်နှင့်စွမ်းအင်၊ ပို့ဆောင်ရေးနှင့်ဆက်သွယ်ရေး၊ လမ်း၊ တံတားကဏ္ဍများ၊ ပညာရေးကဏ္ဍ၊ ကျန်းမာရေးကဏ္ဍနှင့် လူမှုကာကွယ်စောင့်ရှောက်ရေး အသုံးစရိတ်များကို ဦးစားပေးလျာထားခဲ့ပါသည်။ သဘာဝဘေး အန္တရာယ်များကိုလည်း လျင်မြန်စွာ တုံ့ပြန်နိုင်ရန်အတွက် ပြည်ထောင်စုနှင့် တိုင်းဒေသကြီး/ ပြည်နယ်များတွင် အရေးပေါ်ရန်ပုံငွေကို ကြိုတင် ခွဲဝေထားပါသည်။

၃။ ပွင့်လင်းရာသီတွင် တည်ဆောက်ရေးလုပ်ငန်းများ အရှိန်အဟုန်ဖြင့် ဆောင်ရွက်နိုင်ရန် အတွက် တင်ဒါခေါ်ယူမှု လုပ်ငန်းစဉ်များကို ပထမ (၃) လပတ်အတွင်း ပြီးပြတ်အောင် ဆောင်ရွက် ကြရမည် ဖြစ်ပါသည်။ ခွင့်ပြုထားသည့် ဘဏ္ဍာငွေများကို သတ်မှတ်ထားသည့် ကာလအတွင်း အကောင်အထည်ဖော်ဆောင်ရွက်ရာတွင် ဘဏ္ဍာရေးစည်းမျဉ်းများ၊ ဘဏ္ဍာရေးဆိုင်ရာ ညွှန်ကြား ချက်များ၊ ဥပဒေ၊ နည်းဥပဒေများနှင့်အညီ ဆောင်ရွက်ကြရမည်။ ဘတ်ဂျက်လျာထားချက်အပေါ် အကောင်အထည်ဖော်ရာတွင်လည်း ထိထိရောက်ရောက် အကျိုးရှိရှိ၊ ပွင့်လင်းမြင်သာစွာ ဆောင်ရွက် ကြရမည် ဖြစ်ပါသည်။

၄။ သို့ပါ၍ ဘဏ္ဍာငွေအားလုံးပွင့်လင်းမြင်သာမှုသိသာစွာတိုးတက်စေရန် ရည်ရွယ်ပြီး ၂၀၁၉-၂၀၂၀ ခု၊ ဘဏ္ဍာရေးနှစ် ပြည်ထောင်စု၏ ဘဏ္ဍာငွေ အရအသုံးဆိုင်ရာ ဥပဒေကို အခြေခံ၍ ပြည်သူ့ ဘဏ္ဍာငွေ အခြေအနေအကျဉ်းချုပ်အား ပြည်သူများ သိရှိနိုင်ရန်အလို့ငှာ ဤ Citizen's Budget စာစောင်ကို ထုတ်ဝေလိုက်ပါသည်။

စိုးဝင်း

ပြည်ထောင်စုဝန်ကြီး

စီမံကိန်း၊ ဘဏ္ဍာရေးနှင့် စက်မှုဝန်ကြီးဌာန

မာတိကာ

စာမျက်နှာ

အပိုင်း(၁) ၂၀၁၉-၂၀၂၀ ခု၊ ဘဏ္ဍာရေးနှစ် စီးပွားရေးနှင့် ဘဏ္ဍာရေးကောက်နုတ်ချက်	၁
၁။ ၂၀၁၉-၂၀၂၀ ခု၊ ဘဏ္ဍာရေးနှစ် နိုင်ငံတော်၏ စီးပွားရေးအခြေအနေအကျဉ်းချုပ်	၁
၂။ စီမံကိန်းဘဏ်မှ ကောက်နုတ်ချက်	၂
၃။ ၂၀၁၄-၂၀၁၅ ဘဏ္ဍာနှစ်မှ ၂၀၁၉-၂၀၂၀ ဘဏ္ဍာနှစ်အထိ စုစုပေါင်း ပြည်တွင်း ထုတ်လုပ်မှုနှင့် ဝန်ဆောင်မှုတန်ဖိုး(GDP)	၃
၄။ ၂၀၁၄-၂၀၁၅ ခု၊ ဘဏ္ဍာရေးနှစ်မှ ၂၀၁၉-၂၀၂၀ ခု၊ ဘဏ္ဍာရေးနှစ်အထိ ပြည်ထောင်စု၏ ရငွေ၊ သုံးငွေ၊ အခွန်၊ လိုငွေများနှင့် GDP အချိုး နှင့် စီးပွားရေး တိုးတက်မှုနှုန်း	၃
၅။ မြန်မာနိုင်ငံ၏ စီးပွားရေးအခြေအနေ ရှေ့အလားအလာများ	၄
၆။ ဘဏ္ဍာရေးမူဝါဒ	၅
၇။ ဘတ်ဂျက်ရေးဆွဲခြင်းနှင့်ဥပဒေပြဋ္ဌာန်းခြင်းအစီအစဉ်	၆
၈။ Citizen's Budget ဆိုသည်မှာ	၇
၉။ နိုင်ငံတကာတွင် ဘတ်ဂျက်ပွင့်လင်းမြင်သာမှုကို တိုင်းတာသည့် ဘတ်ဂျက်ဆိုင်ရာ စာစောင် (၈) စောင်	၈
၁၀။ မြန်မာ့ဘတ်ဂျက်ပွင့်လင်းမြင်သာမှု	၈
အပိုင်း(၂) ၂၀၁၉-၂၀၂၀ ခု၊ ဘဏ္ဍာရေးနှစ် အရအသုံးခန့်မှန်းခြေငွေစာရင်း	၉
၁။ ပြည်ထောင်စု နှင့် တိုင်းဒေသကြီး/ပြည်နယ်များ၏ အရအသုံး ခန့်မှန်းခြေ ငွေစာရင်း	၉
၂။ ၂၀၁၉-၂၀၂၀ ခု၊ ဘဏ္ဍာရေးနှစ် ပြည်ထောင်စု၏ ရငွေသုံးငွေအခြေအနေ	၁၀-၁၁
၃။ ၂၀၁၉-၂၀၂၀ ခု၊ ဘဏ္ဍာရေးနှစ် ပြည်ထောင်စု၏ ရငွေများခန့်မှန်းချက်	၁၂
၄။ ၂၀၁၉-၂၀၂၀ ခု၊ ဘဏ္ဍာရေးနှစ် ပြည်ထောင်စု၏ ဘဏ္ဍာရန်ပုံငွေရငွေရရှိမှုရာခိုင်နှုန်း	၁၃
၅။ ၂၀၁၉-၂၀၂၀ ခု၊ ဘဏ္ဍာရေးနှစ် ပြည်ထောင်စု၏ ကောက်ခံရရှိမည့်အခွန်ရငွေအပေါ် ပါဝင်မှုရာခိုင်နှုန်း	၁၃
၆။ ပြည်ထောင်စု၏ ရငွေတွင် ဝန်ကြီးဌာနများအလိုက် ပါဝင်မှုရာခိုင်နှုန်း	၁၄
၇။ အခွန်အကောက်ရငွေ လျာထားမှု အခြေအနေ	၁၄
၈။ ပြည်ထောင်စု၏ အခွန်အမျိုးအစားအလိုက် အခွန်အကောက်ရငွေ ခန့်မှန်းချက်	၁၅
၉။ ၂၀၁၉-၂၀၂၀ ခု၊ ဘဏ္ဍာရေးနှစ် ပြည်ထောင်စု၏ သုံးငွေများ ခန့်မှန်းချက်	၁၆
၁၀။ ၂၀၁၉-၂၀၂၀ ခု၊ ဘဏ္ဍာရေးနှစ် ပြည်ထောင်စု၏ စုစုပေါင်းအသုံးစရိတ်တွင် အဖွဲ့အစည်းများအလိုက် ပါဝင်မှုရာခိုင်နှုန်း	၁၇
၁၁။ ၂၀၁၉-၂၀၂၀ ခု၊ ဘဏ္ဍာရေးနှစ် ပြည်ထောင်စု၏ စုစုပေါင်းအသုံးစရိတ်တွင် ဝန်ကြီးဌာနအလိုက် ပါဝင်မှုရာခိုင်နှုန်း	၁၇
၁၂။ ၂၀၁၉-၂၀၂၀ ခု၊ ဘဏ္ဍာရေးနှစ် ပြည်ပအကူအညီရငွေနှင့် ပြည်ပချေးယူရငွေ တို့ဖြင့် ဆက်နွှယ်ထားသည့်လုပ်ငန်း အသုံးစရိတ်များ	၁၈

မာတိကာ

	စာမျက်နှာ
အပိုင်း(၃) နိုင်ငံတော်၏ကြွေးမြီအခြေအနေ	၁၉
၁။ ပြည်တွင်းပြည်ပ ကြွေးမြီအခြေအနေ	၁၉
၂။ ၂၀၁၉-၂၀၂၀ ခု၊ ဘဏ္ဍာရေးနှစ် လိုငွေဖြည့်ဆည်းရန်အတွက် လျာထားချက်	၁၉
အပိုင်း(၄) ၂၀၁၉-၂၀၂၀ ခု၊ ဘဏ္ဍာရေးနှစ် အသုံးစရိတ်ကောက်နုတ်ချက်များ	၂၀
၁။ ၂၀၁၉-၂၀၂၀ ခု၊ ဘဏ္ဍာရေးနှစ် ပညာရေးအသုံးစရိတ်မှ ကောက်နုတ်ချက်	၂၀-၂၂
၂။ ၂၀၁၉-၂၀၂၀ ခု၊ ဘဏ္ဍာရေးနှစ် ကျန်းမာရေးအသုံးစရိတ်မှ ကောက်နုတ်ချက်	၂၃
၃။ ၂၀၁၉-၂၀၂၀ ခု၊ ဘဏ္ဍာရေးနှစ် လျှပ်စစ်နှင့်စွမ်းအင်ဝန်ကြီးဌာန အသုံးစရိတ်မှ ကောက်နုတ်ချက်	၂၄
၄။ ၂၀၁၉-၂၀၂၀ ခု၊ ဘဏ္ဍာရေးနှစ် လူမှုဝန်ထမ်း၊ ကယ်ဆယ်ရေးနှင့် ပြန်လည်နေရာချထားရေးဝန်ကြီးဌာန အသုံးစရိတ်မှ ကောက်နုတ်ချက်	၂၅-၂၇
၅။ စုစုပေါင်းအသုံးစရိတ်တွင် ပညာရေး၊ ကျန်းမာရေးနှင့်အားကစား၊ လူမှုဝန်ထမ်း၊ ကယ်ဆယ်ရေး နှင့် ပြန်လည်နေရာချထားရေးတို့၏ အသုံးစရိတ်များ ပါဝင်မှု ရာခိုင်နှုန်း	၂၈
အပိုင်း(၅) ၂၀၁၉-၂၀၂၀ ခု၊ ဘဏ္ဍာရေးနှစ် တိုင်းဒေသကြီး/ပြည်နယ်များ၏ အရအသုံးခန့်မှန်းခြေ ငွေစာရင်း	၂၉
၁။ ၂၀၁၉-၂၀၂၀ ခု၊ ဘဏ္ဍာရေးနှစ် တိုင်းဒေသကြီး/ပြည်နယ်များ၏ အရအသုံး ခန့်မှန်းချက်	၂၉
၂။ ၂၀၁၉-၂၀၂၀ ခု၊ ဘဏ္ဍာရေးနှစ် တိုင်းဒေသကြီး/ပြည်နယ်များ၏ ရငွေ (ပြည်ထောင်စုမှလိုငွေဖြည့်ဆည်းပေးပြီး) အခြေအနေ	၃၀
၃။ ၂၀၁၉-၂၀၂၀ ခု၊ ဘဏ္ဍာရေးနှစ် တိုင်းဒေသကြီး/ပြည်နယ်များ၏ ရငွေ (ပြည်ထောင်စုမှလိုငွေဖြည့်ဆည်းမပေးမီ) အခြေအနေ	၃၁
၃။ ၂၀၁၉-၂၀၂၀ ခု၊ ဘဏ္ဍာရေးနှစ် တိုင်းဒေသကြီး/ပြည်နယ်များ၏ အသုံးစရိတ် အခြေအနေ	၃၂
၄။ ၂၀၁၉-၂၀၂၀ ခု၊ ဘဏ္ဍာရေးနှစ် တိုင်းဒေသကြီး/ပြည်နယ်များ၏ လူမှုစီးပွား အခြေအနေ	၃၃
၅။ ပြည်ထောင်စုဘဏ္ဍာရန်ပုံငွေမှ တိုင်းဒေသကြီး/ပြည်နယ်များသို့ လိုငွေဖြည့်ဆည်း ထောက်ပံ့ခြင်း	၃၄
အပိုင်း(၆) ၂၀၁၉-၂၀၂၀ ခု၊ ဘဏ္ဍာရေးနှစ် နိုင်ငံတော်ပိုင်စီးပွားရေးအဖွဲ့အစည်းများ	၃၅
၁။ နိုင်ငံတော်ပိုင် စီးပွားရေးအဖွဲ့အစည်းများ၏ သာမန်အသုံးစရိတ်တွင် ခေါင်းစဉ်အလိုက် ပါဝင်မှု ရာခိုင်နှုန်း	၃၅
၂။ ၂၀၁၉-၂၀၂၀ ခု၊ ဘဏ္ဍာရေးနှစ် နိုင်ငံတော်ပိုင် စီးပွားရေး အဖွဲ့အစည်းများ၊ နိုင်ငံပိုင်ဘဏ်များနှင့် မြန်မာနိုင်ငံတော်ဗဟိုဘဏ်တို့၏ အရအသုံးခန့်မှန်းခြေ ငွေစာရင်းဆိုင်ရာအချက်အလက်များ	၃၅

မာတိကာ

		စာမျက်နှာ
၃။	နိုင်ငံတော်ပိုင်စီးပွားရေးအဖွဲ့အစည်းများ၊ နိုင်ငံပိုင်ဘဏ်များနှင့် မြန်မာနိုင်ငံတော် ဗဟိုဘဏ်တို့၏ ဘဏ္ဍာရေးနှစ်အလိုက် အခွန်နှင့် ထည့်ဝင်ငွေအခြေအနေ	၃၆
၄။	၂၀၁၉-၂၀၂၀ ခု၊ ဘဏ္ဍာရေးနှစ် တွင်းထွက် သယံဇာတ အရင်းအမြစ် တူးဖော် ထုတ်လုပ်သည့် လုပ်ငန်းများနှင့် ပတ်သက်သည့် နိုင်ငံတော်ပိုင်စီးပွားရေးအဖွဲ့ အစည်းများ၏ ရငွေသုံးငွေခန့်မှန်းခြေ	၃၆
၅။	နိုင်ငံတော်သို့ပေးဆောင်ရမည့် ကုန်သွယ်လုပ်ငန်းခွန်၊ အထူးကုန်စည်ခွန်၊ ဝင်ငွေခွန်နှင့် နိုင်ငံတော်သို့ ထည့်ဝင်ငွေ ခန့်မှန်းခြေများ	၃၆
၆။	နိုင်ငံတော်ပိုင်စီးပွားရေးအဖွဲ့အစည်းများ၏ ငွေကြေးစီမံခန့်ခွဲမှု အစီအစဉ်	၃၇
အပိုင်း(၇) မြန်မာ့ရေနံနှင့်သဘာဝဓာတ်ငွေ့ကဏ္ဍ		၃၈
၁။	မြန်မာ့ရေနံနှင့်သဘာဝဓာတ်ငွေ့ကဏ္ဍ	၃၈-၃၉
၂။	ဘဏ္ဍာရေးနှစ်(၂)နှစ် ရေနံနှင့်သဘာဝဓာတ်ငွေ့ကဏ္ဍမှရငွေရရှိမှုကိုနှိုင်းယှဉ်ခြင်း	၃၉
၃။	ပြည်ထောင်စု၏ စုစုပေါင်းရငွေတွင် ရေနံနှင့် သဘာဝဓာတ်ငွေ့ကဏ္ဍ၏ ရငွေ ပါဝင်မှု အခြေအနေ	၃၉
၄။	မြန်မာ့ရေနံနှင့် သဘာဝဓာတ်ငွေ့လုပ်ငန်း၏ ဘဏ္ဍာရေးနှစ်အလိုက် ရငွေနှင့် သုံးငွေအခြေအနေ	၄၀
၅။	မြန်မာ့ရေနံနှင့်သဘာဝဓာတ်ငွေ့လုပ်ငန်း၏ ဘဏ္ဍာရေးနှစ်အလိုက် အသုံးစရိတ်	၄၀
အပိုင်း(၈) လျှပ်စစ်ကဏ္ဍ		၄၁
၁။	မြန်မာတစ်နိုင်ငံလုံးတွင် မီးလင်းပြီးနှင့် မီးလင်းရန် ကျန်ရှိအခြေအနေ	၄၁
၂။	လျှပ်စစ်ဓာတ်အားခရငွေ တိုးမြှင့်ရရှိမှု အခြေအနေ	၄၁
၃။	လျှပ်စစ်ဓာတ်အား ထုတ်လုပ်ရေးလုပ်ငန်း၏ လျှပ်စစ်ဓာတ်အားထုတ်လုပ်သည့် အခြေအနေ	၄၁
၄။	လက်ရှိဓာတ်အားလိုင်းများနှင့် ၂၀၂၉-၂၀၃၀ အထိ ဓာတ်အားလိုင်းစီမံကိန်းများ အခြေအနေ	၄၂
Budget is not Buffet		၄၃

အပိုင်း(၁)

၂၀၁၉-၂၀၂၀ ခု၊ ဘဏ္ဍာရေးနှစ် စီးပွားရေးနှင့် ဘဏ္ဍာရေးကောက်နုတ်ချက်

၂၀၁၉-၂၀၂၀ ခု၊ ဘဏ္ဍာရေးနှစ် နိုင်ငံတော်၏စီးပွားရေးအခြေအနေအကျဉ်းချုပ်

- ❖ စုစုပေါင်းပြည်တွင်းထုတ်လုပ်မှုနှင့်ဝန်ဆောင်မှုတန်ဖိုး (GDP)ကိုကျပ်၁၁၉,၀၂၃.၄၀၅ဘီလီယံဟုခန့်မှန်းသည်။
- ❖ စီးပွားရေးတိုးတက်မှုနှုန်းကို ၇.၀၀% ဟု ခန့်မှန်းသည်။
- ❖ ပြည်ထောင်စု၏ စုစုပေါင်းရငွေကို ကျပ်၂၅,၁၉၉.၇၆၀ဘီလီယံ ဟုခန့်မှန်းသည်။
- ❖ ပြည်ထောင်စု၏ စုစုပေါင်းအသုံးစရိတ်ကို ကျပ် ၃၁,၉၁၈.၈၉၁ဘီလီယံ ဟုခန့်မှန်းသည်။
- ❖ ပြည်ထောင်စု၏စုစုပေါင်းလိုငွေမှာ ကျပ်၆,၇၁၉.၁၃၁ဘီလီယံဟု ခန့်မှန်းသည်။
- ❖ လိုငွေနှင့်ဂျီဒီပီအချိုးမှာ ၅.၆၅% ဖြစ်သည်။
- ❖ တိုင်းဒေသကြီး/ပြည်နယ်များ၏လိုငွေ ကျပ်၂,၁၁၄.၃၈၆ဘီလီယံကို ပြည်ထောင်စုဘဏ္ဍာရန်ပုံငွေမှ ဖြည့်ဆည်းထားပြီးဖြစ်ပါသည်။
- ❖ ၂၀၁၉-၂၀၂၀ခု၊ ဘဏ္ဍာရေးနှစ်အတွက် ပြည်ထောင်စု၏အခွန်အကောက်ရငွေ စုစုပေါင်း ကျပ်၇,၉၆၉.၃၉၈ ဘီလီယံ ဟုခန့်မှန်းသည်။
- ❖ ပြည်ထောင်စု၏ အခွန်အကောက်ရငွေနှင့်ဂျီဒီပီအချိုး မှာ ၆.၇၀% ဟုခန့်မှန်းသည်။
- ❖ ၂၀၁၉-၂၀၂၀ ခု၊ ဘဏ္ဍာရေးနှစ်တွင် နှစ်အလိုက် ငွေကြေးဖောင်းပွမှုနှုန်းမှာ ၆.၆၅ ရာခိုင်နှုန်းနှင့် ပျမ်းမျှငွေကြေးဖောင်းပွမှုနှုန်း ၆.၇၁ ရာခိုင်နှုန်း ရှိမည်ဟု ခန့်မှန်းထားပါသည်။
- ❖ ၂၀၁၉-၂၀၂၀ခု၊ ဘဏ္ဍာရေးနှစ် ဘတ်ဂျက်ရေးဆွဲရာ၌ အမေရိကန်ဒေါ်လာ တစ်ဒေါ်လာ၏ ငွေကြေးလဲလှယ်နှုန်းကို ၁.၅၂၅ကျပ်ဖြင့် ရေးဆွဲထားသည်။
- ❖ ပြည်ပပို့ကုန်တန်ဖိုးခန့်မှန်းချက် အမေရိကန်ဒေါ်လာ ၁၅,၅၀၀ သန်း
- ❖ ပြည်ပသွင်းကုန်တန်ဖိုးခန့်မှန်းချက် အမေရိကန်ဒေါ်လာ ၁၇,၅၀၀ သန်း
- ❖ ကုန်သွယ်မှုလိုငွေခန့်မှန်းချက် အမေရိကန်ဒေါ်လာ ၂,၀၀၀ သန်း
- ❖ နှစ်အလိုက်ဈေးနှုန်းအရ စုစုပေါင်းစားသုံးမှုတန်ဖိုးကို ကျပ် ၈၄၃၄၇.၄ ဘီလီယံဖြစ်ပေါ်ရန် ခန့်မှန်းပါသည်။
- ❖ လူတစ်ဦးစီ၏ ပျမ်းမျှထုတ်လုပ်မှုနှင့် ဝန်ဆောင်မှုတန်ဖိုး (Per Capita GDP) ကို နှစ်အလိုက် ဈေးနှုန်းအရ ကျပ် ၂,၁၈၀,၇၅၅ သို့ ဖြစ်ပေါ်လာရန် ခန့်မှန်းပါသည်။
- ❖ အရေးပေါ်ရန်ပုံငွေကို

ပြည်ထောင်စုစီမံကိန်းနှင့်ဘဏ္ဍာရေးဝန်ကြီးဌာနတွင်	ကျပ် ၅၀ ဘီလီယံ၊
ဗဟိုအဖွဲ့အစည်းများ၊ ပြည်ထောင်စုဝန်ကြီးဌာနများတွင်	ကျပ် ၃၆ ဘီလီယံ၊
တိုင်းဒေသကြီး/ပြည်နယ်များတွင်	ကျပ် ၁၄ ဘီလီယံ၊
စုစုပေါင်း ကျပ် ၁၀၀ ဘီလီယံ ခွဲဝေလျာထားပါသည်။	
- ❖ ပြည်ထောင်စုလွှတ်တော်ဆိုင်ရာ ဖွံ့ဖြိုးရေးရန်ပုံငွေမှာ ကျပ်၃၁.၇၀၀ဘီလီယံ ဖြစ်ပါသည်။
- ❖ ၂၀၁၉-၂၀၂၀ ခု၊ ဘဏ္ဍာရေးနှစ် ပြည်ထောင်စု၏ဘဏ္ဍာငွေအရအသုံးဆိုင်ရာ ဥပဒေအရ ပြည်တွင်းပြည်ပမှ ချေးငွေရယူနိုင်သည့် ပမာဏမှာကျပ် ၉,၀၀၀ ဘီလီယံ (ကျပ်သန်းပေါင်းကိုးဆယ်သိန်း)ထက် မပိုရန် ဖြစ်ပါသည်။

စီမံကိန်းဘဏ် မှ ကောက်နုတ်ချက်

၁။ **စီမံကိန်း** ဆိုသည်မှာ မြန်မာနိုင်ငံ၏ ရေရှည်တည်တံ့ခိုင်မြဲပြီး ဟန်ချက်ညီသော ဖွံ့ဖြိုးတိုးတက်မှု စီမံကိန်း (MSDP) အတွက် အဓိကရည်မှန်းချက် မြန်မာကျပ်ငွေ သန်း ၂၀၀၀ အနိမ့်ဆုံးထား၍ သုံးစွဲရန် ရှင်းလင်းစွာ ဖော်ပြထားသည့် စီမံကိန်းကို ဆိုသည်။

၂။ **စီမံကိန်းဘဏ်** ဆိုသည်မှာ မြန်မာနိုင်ငံ၏ ရေရှည်တည်တံ့ခိုင်မြဲပြီး ဟန်ချက်ညီသော ဖွံ့ဖြိုး တိုးတက်မှုစီမံကိန်း (MSDP)နှင့် မဟာဗျူဟာလုပ်ငန်း အစီအမံများကို အကောင်အထည်ဖော်ရာတွင် အစိုးရအဖွဲ့အစည်းများက ရေးဆွဲထားသော စီမံကိန်းများ ပါဝင်သည့် အများပြည်သူဝင်ရောက်ကြည့်ရှု အသုံးပြုနိုင်သော ဝက်ဘ်အခြေခံဒေတာ အဆောက်အအုံ သို့မဟုတ် စီမံကိန်းအချက်အလက်များ သို့မှီးထားသည့်ဘဏ်ကို ဆိုသည်။

၃။ **စီမံကိန်းဘဏ်၏ ရည်ရွယ်ချက်မှာ** “မြန်မာနိုင်ငံ၏ ရေရှည်တည်တံ့ခိုင်မြဲပြီး ဟန်ချက်ညီသော ဖွံ့ဖြိုးတိုးတက်မှု စီမံကိန်း”ကို ထိရောက်စွာ အကောင်အထည်ဖော်နိုင်မည့် အားကောင်းသည့် စီမံကိန်းများ ထွက်ပေါ်လာစေရန်ဖြစ်ပြီး အောက်ပါ နည်းလမ်းများဖြင့် အကောင်အထည်ဖော်ဆောင်ရွက်ရမည် ဖြစ်သည်-

- (က) နိုင်ငံတော်ဖွံ့ဖြိုးတိုးတက်ရေး ရည်ရွယ်ချက်များ အောင်မြင်စေရန် လိုအပ်သည့် ဦးစားပေး စီမံကိန်းများ ပါဝင်သော နိုင်ငံတော်စီမံချက်နှင့် စီမံကိန်းများကို ပွင့်လင်းမြင်သာစွာ ထုတ်ပြန်ခြင်း၊
- (ခ) စီမံကိန်းများအကောင်အထည်ဖော်ဆောင်ရွက်ရာတွင် စီမံကိန်းနှင့်ဘဏ္ဍာရေးဝန်ကြီးဌာနနှင့် စီမံကိန်း အကောင်အထည်ဖော်ဆောင်ရွက်မည့် အစိုးရအဖွဲ့အစည်းများအကြား ထိရောက်လျင်မြန်စွာ ပေါင်းစပ်ညှိနှိုင်း ဆောင်ရွက်နိုင်စေမည့် လုပ်ထုံးလုပ်နည်းများရေးဆွဲခြင်း။

၄။ **PPP Center ကို ဖွဲ့စည်းခြင်း၏ ရည်ရွယ်ချက်မှာ** အစိုးရ-ပုဂ္ဂလိက ပူးပေါင်းဆောင်ရွက်မှုဆိုင်ရာ စီမံကိန်းများ ဖော်ထုတ်ခြင်း၊ တင်ဒါဖိတ်ခေါ်ခြင်း၊ တည်ဆောက်အကောင်အထည်ဖော်ခြင်း၊ စောင့်ကြပ်ခြင်းနှင့်စိစစ်ခြင်းစသည့် လုပ်ငန်းစဉ်များဆောင်ရွက်ရာတွင် စီမံကိန်းအကောင်အထည်ဖော်ဆောင်ရွက်မည့် အစိုးရအဖွဲ့အစည်းများ၏ စွမ်းဆောင်ရည်ကို မြှင့်တင်ပေးရန်အတွက်ဖြစ်သည်။

၅။ PPP Center ကို စီမံကိန်းနှင့် ဘဏ္ဍာရေးဝန်ကြီးဌာန လက်အောက်တွင်ဖွဲ့စည်းထားရှိရမည်။ PPP Center ၏အဓိကတာဝန်မှာ စီမံကိန်းဘဏ်သို့ ထည့်သွင်းလာသည့် စီမံကိန်းများအနက် အစိုးရ-ပုဂ္ဂလိက ပူးပေါင်းဆောင်ရွက်ခြင်း နည်းလမ်းဖြင့် ဆောင်ရွက်နိုင်မည့်စီမံကိန်းများကို ရှာဖွေဖော်ထုတ်ရန်ဖြစ်သည်။ ထို့အပြင် အောက်ဖော်ပြပါ လုပ်ငန်းစဉ်များကိုလည်း အကောင်အထည်ဖော်ရန် တာဝန်ရှိသည်-

- (က) အစိုးရ-ပုဂ္ဂလိက ပူးပေါင်းဆောင်ရွက်မှုဆိုင်ရာ စီမံကိန်းများဖော်ထုတ်ခြင်းနှင့် အကောင်အထည်ဖော်ဆောင်ရွက်ခြင်းကိုအထောက်အကူပြုရန်၊
- (ခ) စီမံကိန်းဘဏ်ရှိ အစိုးရ-ပုဂ္ဂလိက ပူးပေါင်းဆောင်ရွက်မှုဆိုင်ရာ စီမံကိန်းများနှင့်ဆက်စပ်သည့် ကိစ္စရပ်များကို စီမံခန့်ခွဲရန်၊
- (ဂ) အစိုးရ-ပုဂ္ဂလိကပူးပေါင်းဆောင်ရွက်မှုဆိုင်ရာ စီမံကိန်းများဖော်ထုတ်ခြင်း၊ စီမံကိန်းတင်ဒါခေါ်ရန် ပြင်ဆင်ခြင်း၊ တင်ဒါခေါ်ယူခြင်းနှင့် စီမံခန့်ခွဲခြင်းများအတွက် လိုအပ်ချက်များ၊ လမ်းညွှန်ချက်များ၊ ပုံစံများနှင့်လုပ်ထုံးလုပ်နည်းများရေးဆွဲရန်၊
- (ဃ) အစိုးရ-ပုဂ္ဂလိက ပူးပေါင်းဆောင်ရွက်မှုဆိုင်ရာ စီမံကိန်းများ အကောင်အထည်ဖော် ဆောင်ရွက်နေမှုအား စောင့်ကြပ်၍ လိုအပ်သည်များကို တင်ပြရန်၊
- (င) အစိုးရ-ပုဂ္ဂလိက ပူးပေါင်းဆောင်ရွက်မှုဆိုင်ရာ မူဝါဒများ ပြုပြင်ပြောင်းလဲရေးအတွက် လေ့လာ ဆန်းစစ်ချက်များနှင့် အကြံပြုချက်များပေးရန်။

၆။ အစိုးရ-ပုဂ္ဂလိက ပူးပေါင်းဆောင်ရွက်မှုများကို ထိရောက်စွာလုပ်ဆောင်နိုင်ရန် စီမံကိန်းအကောင်အထည်ဖော်ဆောင်ရွက်မည့် အစိုးရအဖွဲ့အစည်းများသည် ယင်းတို့၏ လက်အောက်တွင် အစိုးရ-ပုဂ္ဂလိက ပူးပေါင်းဆောင်ရွက်မှုဆိုင်ရာအဖွဲ့ (PPP Unit)တစ်ခုစီကို ဖွဲ့စည်းနိုင်သည်။ ယင်း PPP အဖွဲ့များသည် သက်ဆိုင်ရာအစိုးရ-ပုဂ္ဂလိက ပူးပေါင်းဆောင်ရွက်မှုဆိုင်ရာ စီမံကိန်းများ အဆင်ပြေ ချောမွေ့စွာ ဆောင်ရွက်နိုင်ရန် တာဝန်ယူရမည်။

၇။ အစိုးရ-ပုဂ္ဂလိက ပူးပေါင်းဆောင်ရွက်သည့် စီမံကိန်း၏တန်ဖိုးသည် အမေရိကန်ဒေါ်လာ သန်း ၁၀၀ ကျော်ပါက ပြည်ထောင်စုအစိုးရအဖွဲ့၏ ခွင့်ပြုချက်ဖြင့် ဆောင်ရွက်ရမည်။

၂၀၁၄-၂၀၁၅ ဘဏ္ဍာနှစ်မှ ၂၀၁၉-၂၀၂၀ ဘဏ္ဍာနှစ်အထိ
စုစုပေါင်းပြည်တွင်းထုတ်လုပ်မှုနှင့် ဝန်ဆောင်မှုတန်ဖိုး (GDP)

အကြောင်းအရာ	၂၀၁၄-၂၀၁၅ ဘဏ္ဍာနှစ်	၂၀၁၅-၂၀၁၆ ဘဏ္ဍာနှစ်	၂၀၁၆-၂၀၁၇ ဘဏ္ဍာနှစ်	၂၀၁၇-၂၀၁၈ ဘဏ္ဍာနှစ်	၂၀၁၈ (၆) လ	၂၀၁၈-၂၀၁၉ ဘဏ္ဍာနှစ် (မတ်လ ကုန်ယာယီ)	၂၀၁၉-၂၀၂၀ ဘဏ္ဍာနှစ် (နှစ်စဉ်စီမံကိန်း)
နှစ်အလိုက်ဈေးနှုန်းအရ							
တန်ဖိုး (ကျပ်သန်းပေါင်း)	၆၅,၂၆၁,၈၉၀.၂	၇၂,၇၁၄,၀၂၁.၂	၇၉,၇၆၀,၀၉၆.၅	၉၀,၄၅၀,၉၄၉.၁	၃၂,၅၂၂,၈၁၈.၁	၁၀၅,၄၈၂,၃၂၅.၄	၁၁၉,၀၂၃,၄၀၅.၃
၂၀၁၀-၂၀၁၁ ဘဏ္ဍာနှစ်ပုံမှန်ဈေးနှုန်းအရ							
တန်ဖိုး (ကျပ်သန်းပေါင်း)	၅၂,၇၈၅,၀၅၀.၈	၅၆,၄၇၆,၂၂၅.၁	၅၉,၇၈၇,၁၂၈.၅	၆၃,၈၂၇,၉၁၈.၆	၂၃,၀၅၁,၅၉၀.၃	၈၉,၁၈၁,၆၇၅.၆	၉၅,၄၂၄,၂၁၈.၅
တိုးတက်မှုနှုန်း (ရာခိုင်နှုန်း)	၈.၀ %	၇.၀ %	၅.၉ %	၆.၈ %	၆.၅ %	၆.၈ %	၇.၀ %

၂၀၁၄-၂၀၁၅ ခု၊ ဘဏ္ဍာရေးနှစ်မှ ၂၀၁၉-၂၀၂၀ ခု၊ ဘဏ္ဍာရေးနှစ်အထိ
ပြည်ထောင်စု၏ ရငွေ၊ သုံးငွေ၊ အခွန်၊ လိုငွေများနှင့် GDP အချိုးနှင့် စီးပွားရေးတိုးတက်မှုနှုန်း

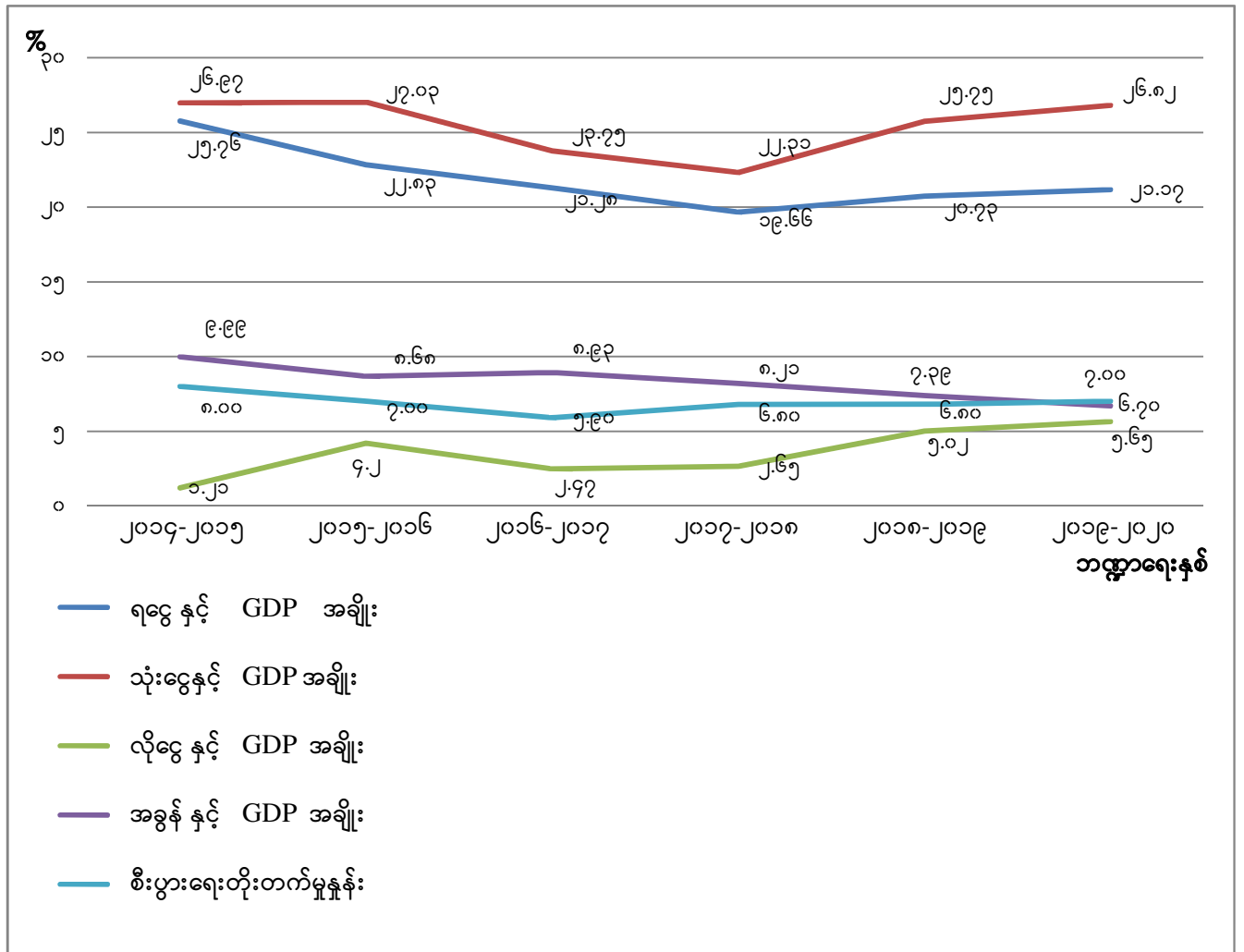

မြန်မာနိုင်ငံ၏ စီးပွားရေးအခြေအနေ ရှေ့အလားအလာများ

၁။ ၂၀၁၈-၂၀၁၉ ဘဏ္ဍာနှစ်တွင် ပြည်ပပို့ကုန်တင်ပို့မှု တိုးတက်လာခြင်း၊ ပြည်တွင်းခရီးသွားဝန်ဆောင်မှု၊ ငွေကြေးဝန်ဆောင်မှု၊ ဆက်သွယ်ရေးဝန်ဆောင်မှု စသည်တို့ ပိုမိုကျယ်ပြန့်လာခြင်း၊ အသေးစားနှင့်အလတ်စား စီးပွားရေးလုပ်ငန်းများ၏ ထုတ်လုပ်မှု ပိုမိုလာခြင်းတို့ကြောင့် မြန်မာနိုင်ငံ၏ စီးပွားရေးသည် ၂၀၁၈-၂၀၁၉၊ ဘဏ္ဍာနှစ် နှစ်ကုန်တွင် ၂၀၁၅-၂၀၁၆ ဘဏ္ဍာနှစ် ပုံမှန်ဈေးနှုန်းအရ ၆.၈ ရာခိုင်နှုန်း တိုးတက်မည်ဟု ခန့်မှန်းပါသည်။

၂။ ၂၀၁၉-၂၀၂၀ ဘဏ္ဍာနှစ် အမျိုးသားစီမံကိန်းအတွက် စီမံကိန်းရည်မှန်းချက်တွင် စုစုပေါင်း ပြည်တွင်းထုတ်လုပ်မှုနှင့် ဝန်ဆောင်မှုတန်ဖိုးကို နှစ်အလိုက်ဈေးနှုန်းများအရ ကျပ် ၁၁၉,၀၂၃,၄၀၅.၃ သန်း ရရှိရန်နှင့် စီးပွားရေး တိုးတက်မှုနှုန်းကို ပုံမှန်ဈေးနှုန်းအရ ၇.၀ ရာခိုင်နှုန်း တိုးတက်ရန် ရည်မှန်းထားပါသည်။ ကဏ္ဍကြီးများအလိုက် စီးပွားရေး တိုးတက်မှုကို လယ်ယာကဏ္ဍကြီးတွင် ၂.၅ ရာခိုင်နှုန်း၊ စက်မှုကဏ္ဍကြီးတွင် ၈.၆ ရာခိုင်နှုန်းနှင့် ဝန်ဆောင်မှုကဏ္ဍကြီးတွင် ၈.၁ ရာခိုင်နှုန်း တိုးတက်ဖြစ်ပေါ်ရန် ရည်မှန်းထားပါသည်။

၃။ ကုမ္ပဏီများ ရင်းနှီးမြှုပ်နှံမှုဥပဒေသစ် အကောင်အထည်ဖော်နိုင်ခဲ့ခြင်းကြောင့် ယခင်နှစ်ထက် နိုင်ငံခြား ရင်းနှီးမြှုပ်နှံမှု စီးဝင်ရန် မျှော်မှန်းခြင်း၊ တရုတ်-မြန်မာ စီးပွားရေးစင်္ကြံတွင် ပါဝင်သည့်လုပ်ငန်းများ အကောင်အထည် ဖော်ခြင်း၊ ပြည်တွင်းပို့ဆောင်ရေးနှင့် ခရီးသွားဝန်ဆောင်မှုဖွံ့ဖြိုးတိုးတက်ရန် အလားအလာရှိခြင်းနှင့် အခြား ဝန်ဆောင်မှုလုပ်ငန်းများတို့ကြောင့် ၂၀၁၉-၂၀၂၀ ဘဏ္ဍာနှစ်တွင် စီးပွားရေးတိုးတက်မှုကို ၇.၀ ရာခိုင်နှုန်း တိုးတက် မည်ဟု မျှော်မှန်းထားပါသည်။

၄။ လယ်ယာကဏ္ဍကြီးတွင် ပြည်တွင်းစားသုံးမှုသာမက ပြည်ပသို့ တင်ပို့နိုင်ရန်၊ ဈေးကွက်ဝင် အထွက်ကောင်းမျိုးစေ့ အဆင့်ဆင့်ထုတ်လုပ်ရန်၊ ငါး၊ ပုစွန်တိုးချဲ့မွေးမြူခြင်းနှင့် နည်းပညာအဆင့်မြှင့်တင်ရန်တို့ကို မျှော်မှန်းထားပါသည်။

၅။ စက်မှုကဏ္ဍတွင် တိုယိုတာကားကုမ္ပဏီမှ ပြည်တွင်း၌ ထုတ်လုပ်တပ်ဆင်ရန် လျာထားချက်များ ရှိနေခြင်း၊ အထည်ချုပ်လုပ်ငန်း (CMP) နှင့် အသေးစားလုပ်ငန်းများမှ ထုတ်လုပ်မှုတိုးတက်လာနိုင်ခြင်း၊ နိုင်ငံပိုင်စက်ရုံများကို အစိုးရ- ပုဂ္ဂလိက ပူးပေါင်းဆောင်ရွက်မှု (PPP) လုပ်ငန်းစဉ်ဖြင့် ဆောင်ရွက်၍ ပြည်တွင်းလုပ်ငန်းရှင်များ၊ နိုင်ငံတကာ အဖွဲ့အစည်းများနှင့်ပူးပေါင်း၍ အရည်အသွေးမြင့် ထုတ်ကုန်များ ထုတ်လုပ်နိုင်ရန် ကြိုးပမ်းလျက်ရှိခြင်း၊ ကမ်းလွန်သဘာဝဓာတ်ငွေ့ထုတ်လုပ်မှုများ တိုးတက်ရန်လျာထားခြင်း၊ ဆောက်လုပ်မှုကဏ္ဍတွင် ရန်ကုန်မိုးပျံ လမ်းမကြီး တည်ဆောက်ခြင်း၊ သံတွဲလေဆိပ်၊ နိုင်ငံတကာနှင့်ဆက်သွယ်သောလမ်းများ၊ ပြည်ထောင်စုလမ်းများ၊ ခရိုင်ချင်းဆက်လမ်းများ၊ ကျေးလက်ဒေသဖွံ့ဖြိုးရေးလမ်းများအား အဆင့်မြှင့်တင်ခြင်း၊ အသစ်ဖောက်လုပ်ခြင်းနှင့် တန်ဖိုးနည်းအိမ်ရာများ၊ တန်ဖိုးသင့်အိမ်ရာများ၊ အငှားအိမ်ရာ စီမံကိန်းများ ဆောင်ရွက်ရန် လျာထားပါသည်။

၆။ ဝန်ဆောင်မှုကဏ္ဍကြီးအနေဖြင့် ပို့ဆောင်ရေး၊ ဆက်သွယ်ရေး၊ ငွေရေးကြေးရေးဝန်ဆောင်မှုများ တိုးတက်ရန် နှင့်ကုန်သွယ်ရေးကဏ္ဍဖွံ့ဖြိုးတိုးတက်ရန် ရည်မှန်းထားပါသည်။

၇။ အခြားတစ်ဖက်တွင်လည်း ဆောက်လုပ်ရေးနှင့် ပို့ဆောင်ရေးကဏ္ဍနှင့်ဆက်စပ်၍ ရင်းနှီးကုန်စည်များနှင့် လုပ်ငန်းသုံးကုန်ကြမ်းပစ္စည်းများ ပိုမိုတင်သွင်းလာခြင်းတို့ကြောင့် ကုန်သွယ်မှုလိုငွေပမာဏသည် ယခင်နှစ်ထက် ၂၀၁၉-၂၀၂၀ ဘဏ္ဍာနှစ်တွင် ပိုမိုလာမည်ဟု ခန့်မှန်းထားပါသည်။ ကမ္ဘာ့ရေနံစိမ်းဈေး မြင့်တက်ခဲ့ခြင်းကြောင့် ပြည်တွင်းလောင်စာဆီဈေးနှုန်းမြင့်တက်လာပြီး ထုတ်လုပ်မှုစရိတ်များ မြင့်တက်လာခြင်း၊ ဝယ်ယူသုံးစွဲနိုင်မှုစွမ်းအား လျော့ကျခြင်းများ ဖြစ်ပေါ်လျက် ရှိပါသည်။

၈။ ကမ္ဘာလုံးဆိုင်ရာ စီးပွားရေးတိုးတက်မှုနှုန်းသည် နှေးကွေးလျက်ရှိသဖြင့် ယင်း၏အကျိုးဆက်ကြောင့် အခြားနိုင်ငံများနည်းတူ မြန်မာနိုင်ငံတွင်လည်း ကုန်သွယ်ရေးနှင့် ရင်းနှီးမြှုပ်နှံမှုများအပေါ် အကျိုးသက်ရောက်မှုများ ဖြစ်ပေါ်လာနိုင်ပါသည်။

ဘဏ္ဍာရေးမူဝါဒ

အခွန်မူဝါဒ

- ❖ ပြည်ထောင်စုအစိုးရ၏ ဘဏ္ဍာရန်ပုံငွေရရှိရေးအတွက်ရသင့်ရထိုက်သည့်အခွန်အကောက်များ ဥပဒေနှင့်အညီအပြည့်အဝကောက်ခံရရှိရေးကြိုးပမ်းဆောင်ရွက်ရန်၊
- ❖ ဈေးကွက်စီးပွားရေးစနစ်ကိုအထောက်အကူဖြစ်စေမည့်နိုင်ငံတကာစံနှုန်းများနှင့်လျော်ညီသည့် အခွန်စနစ်ဖြစ်ထွန်းပေါ်ပေါက်စေရန်၊
- ❖ အမျိုးသားအကျိုးစီးပွားရေရှည်ဖွံ့ဖြိုးတိုးတက်ရေးအတွက်စားသုံးမှု၊ ရင်းနှီးမြှုပ်နှံမှုနှင့်စုဆောင်းမှုတို့ကိုအခွန်အကောက်စနစ်ဖြင့်ထိန်းညှိပေးရန်၊
- ❖ တစ်မျိုးသားလုံး၏ ကျန်းမာရေး၊ ကြံ့ခိုင်ရေးနှင့် အကျင့်စာရိတ္တမြင့်မားရေးတို့အတွက် အခွန်အကောက်စနစ်ဖြင့်ထိန်းကျောင်းပေးရန်၊
- ❖ သဘာဝပတ်ဝန်းကျင်နှင့်တွင်းထွက်သယံဇာတများထိန်းသိမ်းရေးနှင့်ရေရှည်တည်တံ့ခိုင်မြဲရေးတို့အတွက်အခွန်အကောက်စနစ်ဖြင့်ထိန်းကျောင်းပေးရန်။

အသုံးစရိတ်မူဝါဒ

- ❖ ပညာရေး၊ ကျန်းမာရေးနှင့် လူမှုကာကွယ်စောင့်ရှောက်ရေး အသုံးစရိတ်များကို ဆက်လက်တိုးမြှင့်သုံးစွဲရန်၊
- ❖ ပြည်သူ့လူထုကိုချက်ချင်းလက်ငင်းအကျိုးပြုနိုင်သည့်အသုံးစရိတ်များကိုဦးစားပေးသုံးစွဲရန်၊
- ❖ အသေးစားနှင့်အလတ်စား စီးပွားရေးလုပ်ငန်းများ ဖွံ့ဖြိုးတိုးတက်ရေးကို အထောက်အကူပြုစေမည့် အသုံးစရိတ်များအား ခွဲဝေချထားရန်၊
- ❖ ဖွဲ့စည်းပုံနှင့်ဝန်ထမ်းခန့်အပ်မှုများကိုစနစ်တကျစိစစ်ခွင့်ပြုရန်၊
- ❖ စီမံကိန်းများအား ဦးစားပေး အဆင့်ခွဲခြားပြီး နိုင်ငံတော်ဘတ်ဂျက်၊ ဖွံ့ဖြိုးမှုအကူအညီ၊ အစိုးရ-ပုဂ္ဂလိက ပူးပေါင်းဆောင်ရွက်မှုပုံစံတို့ဖြင့် ခွဲခြားဆောင်ရွက်ရန်၊
- ❖ ပစ္စည်းဝယ်ယူမှုများကို စနစ်တကျစိစစ်ဆောင်ရွက်ရန်၊ ပြည်တွင်းကျပ်ငွေဖြင့် ဝယ်ယူနိုင်သည့် ပစ္စည်းများကိုပြည်တွင်းကျပ်ငွေဖြင့်သာဝယ်ယူရန်နှင့်နိုင်ငံခြားငွေသုံးစွဲမှုကိုတတ်နိုင်သမျှလျှော့ချရန်၊
- ❖ ပြည်ပအကူအညီရငွေနှင့် ပြည်ပချေးယူရငွေများကို ရယူရာတွင် ဖွံ့ဖြိုးမှုအကူအညီဆိုင်ရာ မူဝါဒနှင့်အညီ ရယူရန်၊
- ❖ ကျေးလက်ဒေသဖွံ့ဖြိုးရေး၊ လျှပ်စစ်မီးရရှိရေး၊ လမ်းပန်းဆက်သွယ်မှုကောင်းမွန်ရေး၊ သောက်သုံးရေနှင့် စိုက်ပျိုးရေးလုံလောက်စွာရရှိရေးတို့အတွက် တိုးမြှင့်သုံးစွဲရန်။

ဘတ်ဂျက်ရေးဆွဲခြင်းနှင့် ဥပဒေပြဋ္ဌာန်းခြင်းအစီအစဉ်
(လအလိုက် ဆောင်ရွက်မည့်အစီအစဉ်)

ဖေဖော်ဝါရီလ

- ဘတ်ဂျက်အမှာစာထုတ်ပြန်ခြင်း

မတ်လ

- ဌာနများက ဘတ်ဂျက်များကို ပေးပို့ခြင်း
- အဆင့်ဆင့် ဘတ်ဂျက် စိစစ်ခြင်း

ဧပြီလ

- အဆင့်ဆင့် ဘတ်ဂျက် စိစစ်ခြင်း

မေလ

- ပြည်ထောင်စုဝန်ကြီး စိစစ်ခြင်း
- ဒုတိယသမ္မတ စိစစ်ခြင်း

ဇွန်လ

- ဘဏ္ဍာရေးကော်မရှင်အစည်းအဝေး ကျင်းပခြင်း
- ပြည်ထောင်စုအစိုးရအဖွဲ့ အစည်းအဝေးသို့ တင်ပြခြင်း

ဇူလိုင်လ

- ပြည်ထောင်စုအစိုးရအဖွဲ့ကိုယ်စား ပြည်ထောင်စုဝန်ကြီးက ပြည်ထောင်စုလွှတ်တော်သို့ တင်သွင်းခြင်း

ဩဂုတ်လ

- ပြည်ထောင်စုလွှတ်တော်တွင် ဘတ်ဂျက်စိစစ်ခြင်း

စက်တင်ဘာလ

- ပြည်ထောင်စုလွှတ်တော်က အတည်ပြုခြင်း
- ဥပဒေကိုနိုင်ငံတော်သမ္မတကလက်မှတ်ရေးထိုးပြဋ္ဌာန်းခြင်း



Citizen's Budget 2019 - 2020 Citizen's Budget ဆိုတာဘာလဲ...

Citizen's Budget ဆိုသည်မှာ နိုင်ငံတော်၏ မေခရိုစီးပွားရေးအခြေအနေ၊ ဘဏ္ဍာရေးမူဝါဒ၊ ပြည်သူ့ဘဏ္ဍာရေးစီမံခန့်ခွဲမှု၊ ဘဏ္ဍာရေးနှစ်အတွက် ဘဏ္ဍာငွေအရအသုံး ခန့်မှန်းခြေ၊ အခွန်အကောက်ရငွေ၊ စုစုပေါင်းအသုံးစရိတ်၊ ဘတ်ဂျက်လိုငွေ၊ ပြည်ပအကူအညီရငွေနှင့် ချေးငွေအခြေအနေ၊ ပညာရေးနှင့် ကျန်းမာရေးအသုံးစရိတ်၊ ပြည်ထောင်စုဘတ်ဂျက်၊ တိုင်းဒေသကြီး နှင့် ပြည်နယ်ဘတ်ဂျက် စသည်တို့ကို ရှင်းလင်းလွယ်ကူစွာ သိမြင်နိုင်စေရန် အနှစ်ချုပ်ပြုစုတင်ပြသည့် စာစောင်ပင်ဖြစ်ပါသည်။



နိုင်ငံတကာတွင် ဘတ်ဂျက်ပွင့်လင်းမြင်သာမှုကို တိုင်းတာသည့် ဘတ်ဂျက်ဆိုင်ရာ စာစောင်(၈)စောင်

၁။	ဘတ်ဂျက်မရေးဆွဲမီ ဖော်ပြချက်	(Pre-Budget Statement)
၂။	အစိုးရအဖွဲ့မှ တင်ပြသည့် အဆိုပြုလွှာ	(Executive's Budget Proposal)
၃။	ဥပဒေပြဋ္ဌာန်းသည့် ဘတ်ဂျက်	(Enacted Budget)
၄။	နိုင်ငံသားများအတွက် ဘတ်ဂျက်	(Citizen's Budget)
၅။	နှစ်အတွင်းအစီရင်ခံစာများ	(In-Year Reports)
၆။	နှစ်လယ်သုံးသပ်ချက်အစီရင်ခံစာ	(Mid-Year Review)
၇။	နှစ်ပတ်လည် အစီရင်ခံစာ	(Year End Report)
၈။	စာရင်းစစ်အစီရင်ခံစာ	(Audit Report)

မြန်မာ့ဘတ်ဂျက်ပွင့်လင်းမြင်သာမှု

၂၀၁၈-၂၀၁၉ ခု၊ ဘဏ္ဍာရေးနှစ်တွင် စီမံကိန်း၊ ဘဏ္ဍာရေးနှင့် စက်မှုဝန်ကြီးဌာန၊ ရသုံးမှန်းခြေငွေစာရင်းဦးစီးဌာနအနေဖြင့် ဖော်ပြပါ **စာစောင်(၈)မျိုး** အနက် အမှတ်စဉ် (၂၊ ၃၊ ၄၊ ၅၊ ၆၊ ၇) စုစုပေါင်း **(၆)မျိုး**ကိုဘတ်ဂျက်ပွင့်လင်းမြင်သာမှုဆိုင်ရာကြိုးပမ်းမှု တစ်ရပ်အနေဖြင့် ဝန်ကြီးဌာန၏ အင်တာနက် စာမျက်နှာမှ တစ်ဆင့် ထုတ်ပြန်၍လည်းကောင်း၊ စာစောင်များပုံနှိပ်၍လည်းကောင်း ပြည်သူလူထုထံ **ထုတ်ပြန်နိုင်ခဲ့ပါသည်။** ယခု ၂၀၁၉-၂၀၂၀ ခု၊ ဘဏ္ဍာရေးနှစ်တွင် ယခင်နှစ်များထက် ပိုမို၍ ဘတ်ဂျက်ပွင့်လင်းမြင်သာမှုကို ပြည်သူလူထုထံသို့ ကြိုးပမ်းထုတ်ပြန်ပေးသွားမည်ဖြစ်ပါသည်။



၉
အပိုင်း(၂)

၂၀၁၉-၂၀၂၀ ခု၊ ဘဏ္ဍာရေးနှစ် အရအသုံးခန့်မှန်းခြေငွေစာရင်း

ပြည်ထောင်စုနှင့်တိုင်းဒေသကြီး/ ပြည်နယ်များ၏ အရအသုံးခန့်မှန်းခြေငွေစာရင်း

(ကျပ်ဘီလီယံ)

အကြောင်းအရာ	ပြည်ထောင်စု	တိုင်းဒေသကြီး/ ပြည်နယ်
ရငွေ	၂၅,၁၉၉.၇၆၀	၃,၃၂၅.၀၉၀
သာမန်	၂၁,၈၂၄.၁၀၆	* ၃,၀၁၃.၁၆၄
ငွေလုံးငွေရင်း	၄၅၅.၂၁၁	၇၇.၈၇၆
ကြွေးမြီ	၂,၉၂၀.၄၄၃	၂၃၄.၀၅၀
အသုံးစရိတ်	၃၁,၉၁၈.၈၉၁	၃,၃၂၅.၀၉၀
သာမန်	** ၂၃,၀၃၂.၂၆၀	၉၉၅.၂၁၅
ငွေလုံးငွေရင်း	၇,၄၆၆.၃၉၁	၂,၃၂၉.၈၇၅
ကြွေးမြီ	၁,၄၂၀.၂၄၀	-
လိုငွေ	-၆,၇၁၉.၁၃၁	-
ဂျီဒီပီတန်ဖိုး		၁၁၉,၀၂၃.၄၀၅
လိုငွေနှင့်ဂျီဒီပီအချိုး		၅.၆၅%

* တိုင်းဒေသကြီး/ပြည်နယ်ရငွေတွင် ပြည်ထောင်စုမှ တိုင်းဒေသကြီး/ ပြည်နယ်များအတွက်လိုငွေ ဖြည့်ဆည်းပေးခြင်းနှင့် ထောက်ပံ့ပေးခြင်းအတွက် ကျပ် ၂,၁၁၄.၃၈၆ဘီလီယံ ပါဝင်ပါသည်။

** ပြည်ထောင်စု၏အသုံးစရိတ်တွင် တိုင်းဒေသကြီး/ပြည်နယ်များသို့ လိုငွေဖြည့်ဆည်းပေးခြင်းနှင့် ထောက်ပံ့ပေးခြင်းများအတွက် ကျပ် ၂,၁၁၄.၃၈၆ဘီလီယံ ပါဝင်ပါသည်။

၂၀၁၉-၂၀၂၀ ခု၊ ဘဏ္ဍာရေးနှစ် ပြည်ထောင်စု၏ ရငွေ၊ သုံးငွေအခြေအနေ

(ကျပ်သန်းပေါင်း)

စဉ်	ဌာနအဖွဲ့အစည်း	ရငွေ	သုံးငွေ	ပိုငွေ (+) / လိုငွေ (-)	စုစုပေါင်း ရငွေပေါ် ပါဝင်မှု ရာခိုင်နှုန်း	စုစုပေါင်း သုံးငွေပေါ် ပါဝင်မှု ရာခိုင်နှုန်း
၁	၂	၃	၄	၅	၆	၇
၁	ဗဟိုအဖွဲ့အစည်းများ	၁,၀၂၀,၉၆၅	၁၄၉,၂၉၀,၄၅၅	-၁၄၈,၂၆၉,၄၉၀	-	၀.၄၇%
၁	နိုင်ငံတော်သမ္မတ	၀.၀၀၀	၁၇,၆၈၄,၀၅၃	-၁၇,၆၈၄,၀၅၃	-	၀.၀၆%
၂	ပြည်ထောင်စုအစိုးရအဖွဲ့	၂၄.၀၆၀	၁,၈၅၀.၈၉၈	-၁,၈၂၆.၈၃၈	-	၀.၀၁%
၃	ပြည်ထောင်စုလွှတ်တော်	၂၂၁.၀၅၀	၁,၅၈၁.၇၈၅	-၁,၃၆၀.၇၃၅	-	-
၄	ပြည်သူ့လွှတ်တော်	၁.၉၃၂	၉,၀၇၅.၈၄၇	-၉,၀၇၃.၉၁၅	-	၀.၀၃%
၅	အမျိုးသားလွှတ်တော်	၀.၄၀၀	၆,၁၅၆.၀၅၄	-၆,၁၅၅.၆၅၄	-	၀.၀၂%
၆	ပြည်ထောင်စု တရားလွှတ်တော်ချုပ်	၃၅၃.၀၀၀	၃၄,၁၀၂.၉၄၄	-၃၃,၇၄၉.၉၄၄	-	၀.၁၁%
၇	နိုင်ငံတော်ဖွဲ့စည်းပုံ အခြေခံဥပဒေဆိုင်ရာရုံး	၀.၀၅၀	၉၂၆.၄၂၇	-၉၂၆.၃၇၇	-	-
၈	ပြည်ထောင်စုရွေးကောက်ပွဲ ကော်မရှင်	၂.၁၀၀	၆၀,၀၃၇.၆၇၇	-၆၀,၀၃၅.၅၇၇	-	၀.၁၉%
၉	ပြည်ထောင်စုရှေ့နေချုပ်	၁၈.၉၀၀	၃,၉၀၂.၅၅၆	-၃,၈၈၃.၆၅၆	-	၀.၀၁%
၁၀	ပြည်ထောင်စုစာရင်းစစ်ချုပ်	၂၄၅.၇၁၇	၄,၁၆၆.၀၆၃	-၃,၉၂၀.၃၄၆	-	၀.၀၁%
၁၁	ပြည်ထောင်စုရာထူးဝန်အဖွဲ့	၁၅၃.၇၅၆	၉,၈၀၆.၁၅၁	-၉,၆၅၂.၃၉၅	-	၀.၀၃%
၂	ဝန်ကြီးဌာနများ	၂၁,၆၁၄,၆၁၅.၄၆၀	၂၈,၄၈၄,၄၇၀.၅၀၀	-၆,၈၆၉,၈၅၅.၀၄၀	၈၅.၇၇%	၈၉.၂၄%
၁	နိုင်ငံခြားရေး	၂,၂၃၉.၃၁၈	၆၄,၂၃၆.၇၀၅	-၆၁,၉၉၇.၃၈၇	၀.၀၁%	၀.၂၀%
၂	သမ္မတရုံး	-	-	-	-	-
၃	ပြည်ထဲရေး	၃၆,၃၉၂.၁၀၉	၅၃၉,၃၆၇.၆၃၀	-၅၀၂,၉၇၅.၅၂၁	၀.၁၄%	၁.၆၉%
၄	ကာကွယ်ရေး	၄၇,၀၀၀.၉၀၀	၃,၃၈၅,၈၂၁.၃၀၄	-၃,၃၃၈,၈၂၀.၄၀၄	၀.၁၉%	၁၀.၆၁%
၅	နယ်စပ်ရေးရာ	၄,၈၅၅.၈၀၃	၁၁၆,၂၉၂.၃၇၂	-၁၁၁,၄၃၆.၅၆၉	၀.၀၂%	၀.၃၆%
၆	နိုင်ငံတော်အတိုင်ပင်ခံရုံး	၀.၀၀၀	၂,၁၀၉.၁၀၀	-၂,၁၀၉.၁၀၀	-	၀.၀၁%
၇	ပြန်ကြားရေး	၆၇,၀၁၁.၇၃၂	၉၂,၄၃၀.၁၃၀	-၂၅,၄၁၈.၃၉၈	၀.၂၇%	၀.၂၉%
၈	အစိုးရအဖွဲ့ရုံး	၃,၉၂၂.၇၇၀	၈,၃၄၉.၇၁၉	-၄,၄၂၆.၉၄၉	၀.၀၂%	၀.၀၃%
၉	သာသနာရေးနှင့်ယဉ်ကျေးမှု	၄၉,၃၃၁.၆၈၆	၇၈,၄၀၂.၅၅၄	-၂၉,၀၇၀.၈၆၈	၀.၂၀%	၀.၂၅%
၁၀	စိုက်ပျိုးရေး၊ မွေးမြူရေးနှင့်ဆည်မြောင်း	၆၀၁,၄၂၀.၀၄၂	၁,၀၇၃,၅၂၉.၅၃၉	-၄၇၂,၁၀၉.၄၉၇	၂.၃၉%	၃.၃၆%
၁၁	ပို့ဆောင်ရေး၊ ဆက်သွယ်ရေး	၁,၈၂၀,၁၆၀.၃၉၆	၁,၆၆၉,၅၈၁.၉၉၉	+၁၅၀,၅၇၈.၃၉၇	၇.၂၂%	၅.၂၃%

၂၀၁၉-၂၀၂၀ ခု၊ ဘဏ္ဍာရေးနှစ် ပြည်ထောင်စု၏ ရငွေ၊ သုံးငွေအခြေအနေ

(ကျပ်သန်းပေါင်း)

စဉ်	ဌာနအဖွဲ့အစည်း	ရငွေ	သုံးငွေ	ပိုငွေ (+) / လိုငွေ (-)	စုစုပေါင်း ရငွေပေါ် ပါဝင်မှု ရာခိုင်နှုန်း	စုစုပေါင်း သုံးငွေပေါ် ပါဝင်မှု ရာခိုင်နှုန်း
၁	၂	၃	၄	၅	၆	၇
၁၂	သယံဇာတနှင့်သဘာဝ ပတ်ဝန်းကျင်ထိန်းသိမ်းရေး	၅၅၁,၇၅၁.၁၇၈	၅၂၀,၁၉၈.၉၅၄	+ ၃၁,၅၅၂.၂၂၄	၂.၁၉%	၁.၆၃%
၁၃	လျှပ်စစ်နှင့်စွမ်းအင်	၇,၄၄၅,၈၂၉.၁၉၈	၈,၀၉၁,၉၀၉.၅၈၅	-၆၄၆,၀၈၀.၃၈၇	၂၉.၅၅%	၂၅.၃၅%
၁၄	အလုပ်သမား၊ လူဝင်မှု ကြီးကြပ်ရေးနှင့်ပြည်သူ့အင်အား	၇၄,၁၀၆.၆၁၀	၄၁,၉၉၆.၂၉၇	+ ၃၂,၁၁၀.၃၁၃	၀.၂၉%	၀.၁၃%
၁၅	စက်မှု	၁၀၈,၃၅၈.၀၉၃	၄၁၀,၀၄၃.၂၄၉	-၃၀၁,၆၈၅.၁၅၆	၀.၄၃%	၁.၂၈%
၁၆	စီးပွားရေးနှင့်ကူးသန်း ရောင်းဝယ်ရေး	၂၈,၀၀၁.၅၁၃	၂၃,၀၂၃.၈၇၃	+ ၄,၉၇၇.၆၄၀	၀.၁၁%	၀.၀၇%
၁၇	ပညာရေး	၂၁၄,၅၇၀.၇၂၀	၂,၆၈၅,၉၆၇.၁၄၁	-၂,၄၇၁,၃၉၆.၄၂၁	၀.၈၅%	၈.၄၁%
၁၈	ကျန်းမာရေးနှင့်အားကစား	၁၇၁,၆၃၄.၅၆၅	၁,၁၇၂,၀၈၈.၈၇၃	-၁,၀၀၀,၄၅၄.၃၀၈	၀.၆၈%	၃.၆၇%
၁၉	စီမံကိန်းနှင့်ဘဏ္ဍာရေး*	၉,၇၄၅,၀၀၃.၄၄၃	၇,၃၀၀,၀၃၃.၄၆၅	၂,၄၄၄,၉၆၉.၉၇၈	၃၈.၆၇%	၂၂.၈၇%
၂၀	ရင်းနှီးမြှုပ်နှံမှုနှင့် နိုင်ငံခြားစီးပွားဆက်သွယ်ရေး	၅,၀၀၀.၁၀၀	၆,၃၄၆.၂၈၈	-၁,၃၄၆.၁၈၈	၀.၀၂%	၀.၀၂%
၂၁	ဆောက်လုပ်ရေး	၆၀၅,၉၃၀.၈၀၉	၁,၀၆၅,၀၃၈.၇၇၅	-၄၅၉,၁၀၇.၉၆၆	၂.၄၀%	၃.၃၄%
၂၂	လူမှုဝန်ထမ်း၊ ကယ်ဆယ်ရေးနှင့် ပြန်လည်နေရာချထားရေး	၁,၆၈၃.၃၁၅	၁၂၀,၈၉၀.၉၀၃	-၁၁၉,၂၀၇.၅၈၈	၀.၀၁%	၀.၃၈%
၂၃	ဟိုတယ်နှင့်ခရီးသွားလာရေး	၂၉,၉၄၂.၀၉၇	၁၂,၄၉၀.၈၄၄	+ ၁၇,၄၅၁.၂၅၃	၀.၁၂%	၀.၀၄%
၂၄	တိုင်းရင်းသားလူမျိုးများရေးရာ	၄၆၉.၀၆၃	၄,၃၂၁.၂၀၁	-၃,၈၅၂.၁၃၈	-	၀.၀၁%
၂၅	အပြည်ပြည်ဆိုင်ရာပူးပေါင်း ဆောင်ရွက်ရေး	-	-	-	-	-
၃	တပ်မြို့စည်ပင်သာယာရေး အဖွဲ့များ	၁,၅၂၄.၅၉၄	၁,၃၅၉.၃၂၇	+ ၁၆၅.၂၆၇	၀.၀၁%	၀.၀၀%
၄	နေပြည်တော်ကောင်စီ	၁၁၃.၂၂၃	၁၁၃,၆၈၃.၆၇၈	-၁၁၃,၅၇၀.၄၅၅	-	၀.၃၆%
၅	မြန်မာနိုင်ငံတော်ဗဟိုဘဏ်	၉၅၀,၃၀၄.၅၉၆	၆၄၄,၆၉၈.၈၁၈	+ ၃၀၅,၆၀၅.၇၇၈	၃.၇၇%	၂.၀၂%
၆	နေပြည်တော်စည်ပင်သာယာရေး ကော်မတီ	၄၇,၄၅၀.၇၁၃	၄၅,၆၅၄.၇၅၆	+ ၁,၇၉၅.၉၅၇	၀.၁၉%	၀.၁၄%
၇	ပြည်ထောင်စုဘဏ္ဍာရန်ပုံငွေ ပြင်ပမှဆောင်ရွက်သော နိုင်ငံတော်ပိုင်စီးပွားရေးအဖွဲ့ အစည်းများ	၂,၄၅၉,၇၂၉.၉၆၇	၂,၄၃၇,၇၆၂.၇၉၁	+ ၂၁,၉၆၇.၁၇၆	၉.၇၆%	၇.၆၄%
၈	လူမှုဖူလုံရေး	၁၂၅,၀၀၀.၀၀၀	၄၁,၉၇၀.၆၇၅	+ ၈၃,၀၂၉.၃၂၅	၀.၅၀%	၀.၁၃%
	စုစုပေါင်း (၁+၂+၃+၄+၅+၆+၇+၈)	၂၅,၁၉၉,၇၅၉.၅၁၈	၃၁,၉၁၈,၈၉၁.၀၀၀	-၆,၇၁၉,၁၃၁.၄၈၂	၁၀၀.၀၀%	၁၀၀.၀၀%

* စီမံကိန်းနှင့်ဘဏ္ဍာရေးဝန်ကြီးဌာန၏ အသုံးစရိတ်ရာခိုင်နှုန်း ၂၂.၈၇% တွင် နိုင်ငံတော်အနေဖြင့် ကျခံသုံးစွဲရသည့် နိုင်ငံတော်စာရင်း အသုံးစရိတ် ကျပ် ၆၉၄၉.၀၆၃ ဘီလီယံ၊ ရာခိုင်နှုန်းအားဖြင့် ၂၁.၇၇% ပါဝင်ပါသည်။ ဝန်ကြီးဌာန၏ အသုံးစရိတ်မှာ ကျပ် ၃၅၀.၉၇၀ ဘီလီယံ၊ ရာခိုင်နှုန်းအားဖြင့် ၁.၁၀% သာ ဖြစ်ပါသည်။

၂၀၁၉-၂၀၂၀ ခု၊ ဘဏ္ဍာရေးနှစ် ပြည်ထောင်စု၏ ရငွေများခန့်မှန်းချက်

စဉ်	အကြောင်းအရာ	ရငွေ (ကျပ်သန်း)	စုစုပေါင်းရငွေတွင် ပါဝင်မှုရာခိုင်နှုန်း	ဂျီဒီပီတွင် ပါဝင်မှု ရာခိုင်နှုန်း
၁။	သာမန်ရငွေ	၂၁,၈၂၄,၁၀၅.၈၂၄	၈၆.၆၀%	၁၈.၃၄%
	(က) အခွန်အကောက်ရငွေ	၇,၉၆၉,၃၉၇.၈၈၄	၃၁.၆၂%	၆.၇၀%
	(ခ) အခြားသာမန်ရငွေ*	၈၃၀,၄၁၇.၅၅၃	၃.၃၀%	၀.၇၀%
	(ဂ) နိုင်ငံတော်ပိုင်စီးပွားရေးအဖွဲ့အစည်းများမှ ရငွေ (နိုင်ငံတော်ထည့်ဝင်ငွေ)	၁,၃၃၁,၀၄၈.၈၇၀	၅.၂၈%	၁.၁၂%
	(ဃ) နိုင်ငံတော်ပိုင်စီးပွားရေးအဖွဲ့အစည်းများမှ ရငွေ (ဘဏ္ဍာရန်ပုံငွေအတွင်း)	၈,၀၇၅,၆၇၄.၁၆၀	၃၂.၀၅%	၆.၇၈%
	(င) နိုင်ငံတော်ပိုင်စီးပွားရေးအဖွဲ့အစည်းများမှ ရငွေ (ဘဏ္ဍာရန်ပုံငွေပြင်ပ)	၂,၃၃၂,၃၉၃.၉၀၉	၉.၂၆%	၁.၉၆%
	(စ) မြန်မာနိုင်ငံတော်ဗဟိုဘဏ်	၈၈၈,၀၁၆.၀၀၀	၃.၅၂%	၀.၇၅%
	(ဆ) အတိုးရငွေ	၈၈,၈၇၄.၉၁၄	၀.၃၅%	၀.၀၇%
	(ဇ) ထောက်ပံ့ငွေရငွေ	၉၀,၉၅၃.၂၃၁	၀.၃၆%	၀.၀၈%
	(ဈ) ပြည်ပအကူအညီရငွေ (သာမန်)	၂၁၇,၃၂၉.၃၀၃	၀.၈၆%	၀.၁၈%
၂။	ငွေလုံးငွေရင်းရငွေ	၄၅၅,၂၁၀.၆၆၉	၁.၈၁%	၀.၃၈%
	(က) ငွေလုံးငွေရင်းရငွေ	၇၁၂.၈၅၆	၀.၀၀%	၀.၀၀%
	(ခ) ပြည်ပအကူအညီရငွေ (ငွေလုံးငွေရင်း)	၄၅၄,၄၉၇.၈၁၃	၁.၈၀%	၀.၃၈%
၃။	ကြေးမြီရငွေ	၂,၉၂၀,၄၄၃.၀၂၅	၁၁.၅၉%	၂.၄၅%
	(က) ထုတ်ချေးငွေအတွက်ပြန်ရငွေ	၃၅၆,၁၃၃.၆၈၁	၁.၄၁%	၀.၃၀%
	(ခ) ချေးယူရငွေ	၂,၅၂၇,၃၀၉.၃၄၄	၁၀.၀၃%	၂.၁၂%
	(ဂ) အဖွဲ့အစည်းများတွင်ရင်းနှီးငွေမှရငွေ	၃၆,၉၇၆.၃၀၀	၀.၁၅%	၀.၀၃%
	စုစုပေါင်း (၁+၂+၃)	၂၅,၁၉၉,၇၅၉.၅၁၈	၁၀၀.၀၀%	၂၁.၁၇%

*အခြားသာမန်ရငွေများတွင် ဗဟိုအဖွဲ့အစည်းများ၊ ဝန်ကြီးဌာနများ၏ အခြားသာမန်ရငွေနှင့် တပ်မြို့စည်ပင်သာယာရေးအဖွဲ့များ၊ နေပြည်တော်ကောင်စီနှင့်နေပြည်တော်စည်ပင်သာယာရေးကော်မတီတို့၏ အခွန်အကောက်ရငွေနှင့် အခြားသာမန်ရငွေများပါဝင်ပါသည်။ အခြား သာမန်ရငွေဆိုသည်မှာ ပစ္စည်းများရောင်းချခြင်းနှင့်ဆောင်ရွက်ပေးမှုအတွက် ရငွေများ၊ ဒဏ်ငွေများနှင့် အခြားရငွေများပါဝင်ပါသည်။

၂၀၁၉-၂၀၂၀ ခု၊ ဘဏ္ဍာရေးနှစ် ပြည်ထောင်စု၏ ဘဏ္ဍာရန်ပုံငွေရငွေရရှိမှုရာခိုင်နှုန်း

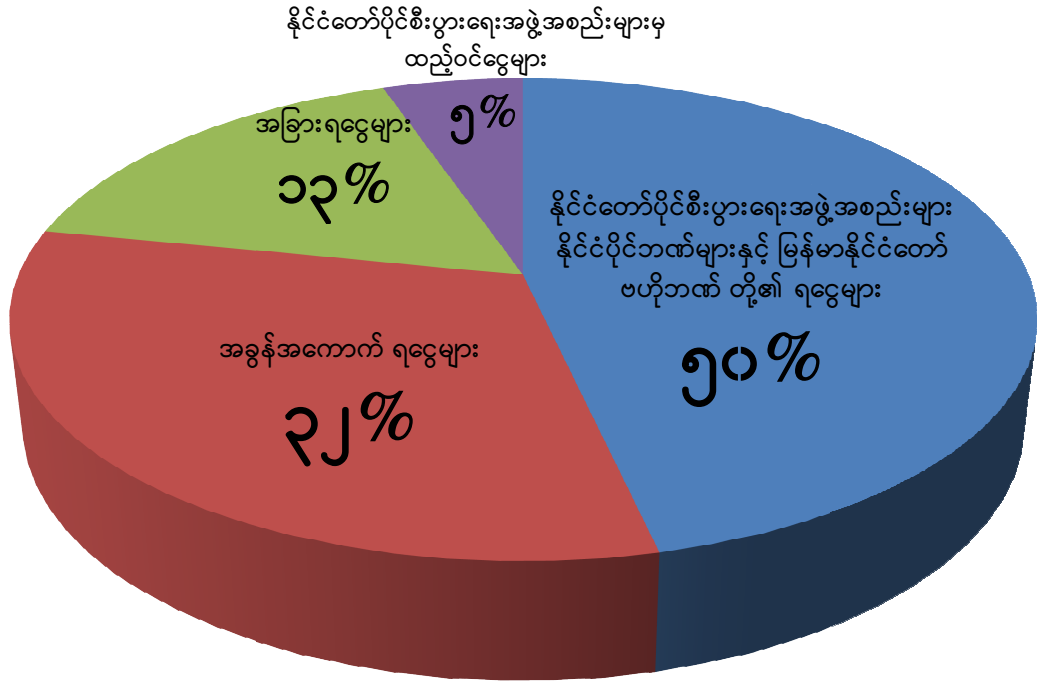

အခြားရငွေများတွင် ဗဟိုအဖွဲ့အစည်းများ၊ ဝန်ကြီးဌာနဦးစီးဌာနများ၊ တပ်မြို့စည်ပင်သာယာရေးအဖွဲ့များ၊ နေပြည်တော်ကောင်စီ၊ နေပြည်တော်စည်ပင်သာယာရေးကော်မတီတို့၏ ရငွေများပါဝင်ပါသည်။

၂၀၁၉-၂၀၂၀ ခု၊ ဘဏ္ဍာရေးနှစ် ပြည်ထောင်စု၏ ကောက်ခံရရှိမည့် အခွန်ရငွေအပေါ် ပါဝင်မှုရာခိုင်နှုန်း

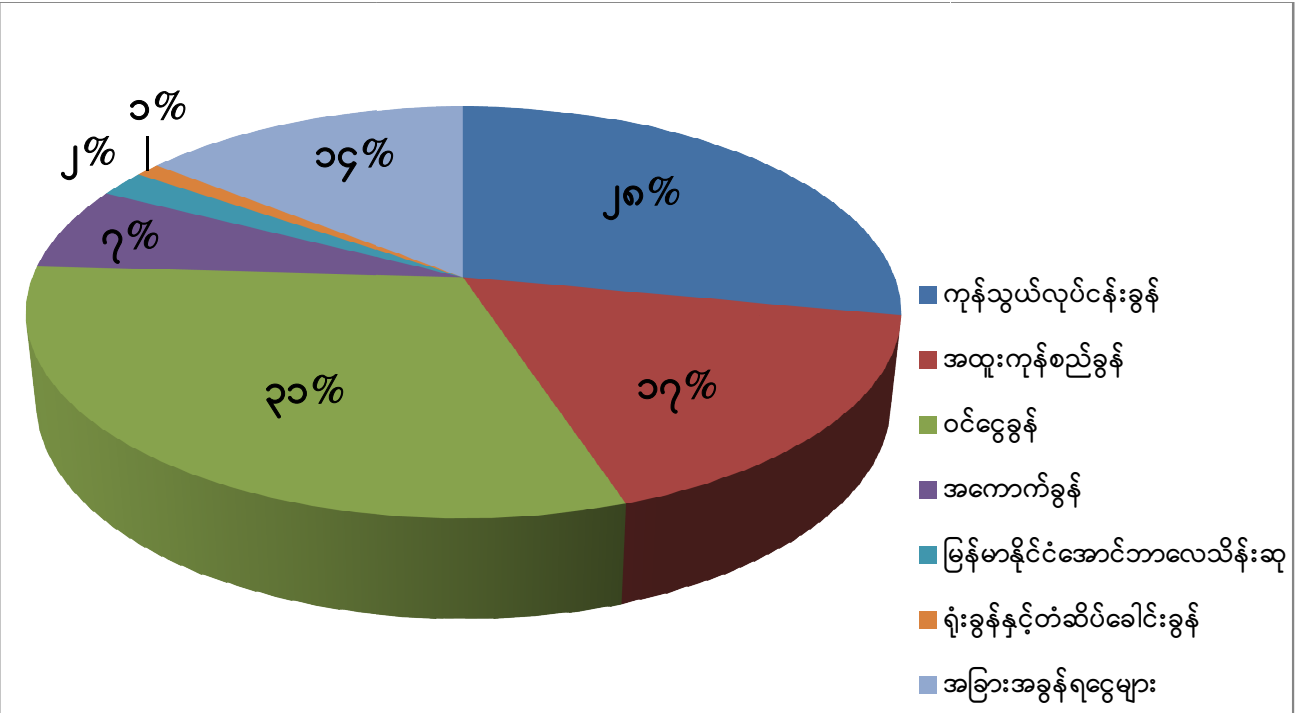

ပြည်ထောင်စု ရငွေတွင် ဝန်ကြီးဌာနများအလိုက် ပါဝင်မှုရာခိုင်နှုန်း

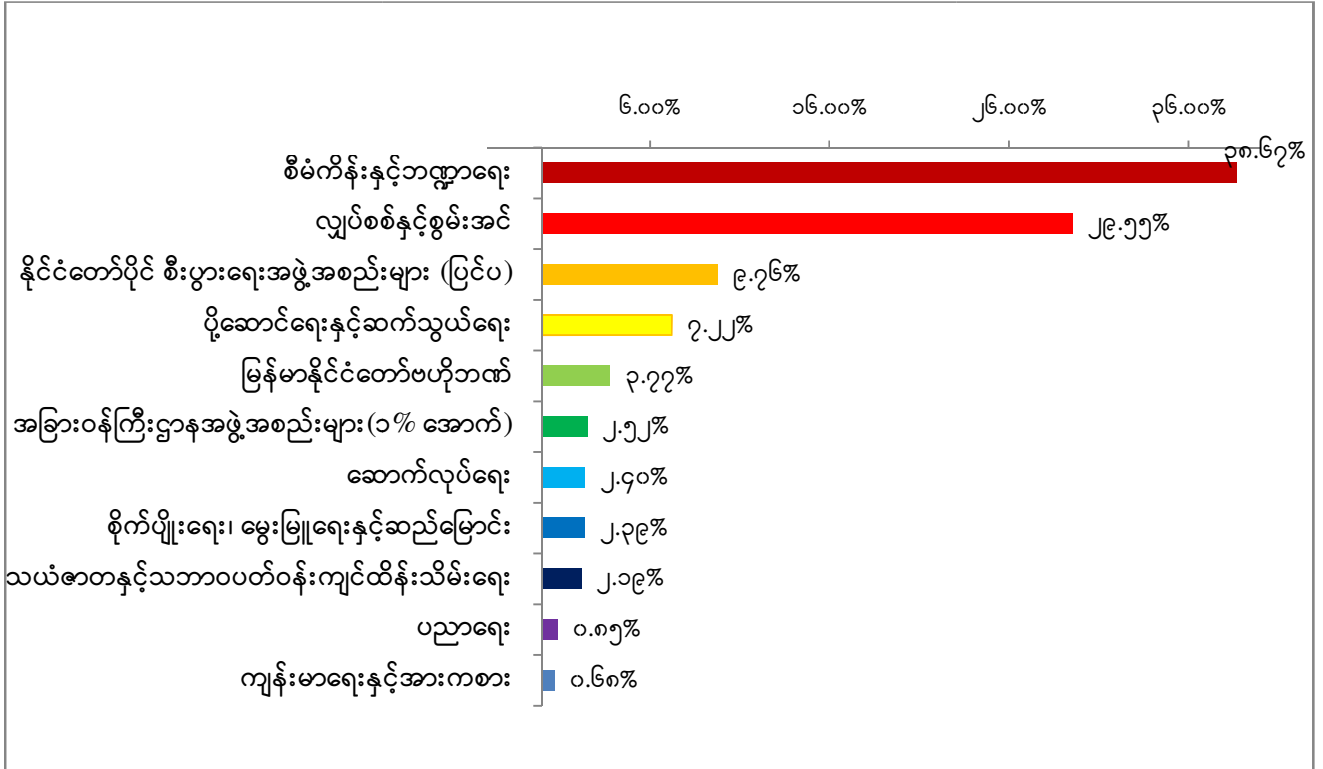

အခွန်အကောက်ရငွေ လျာထားမှု အခြေအနေ

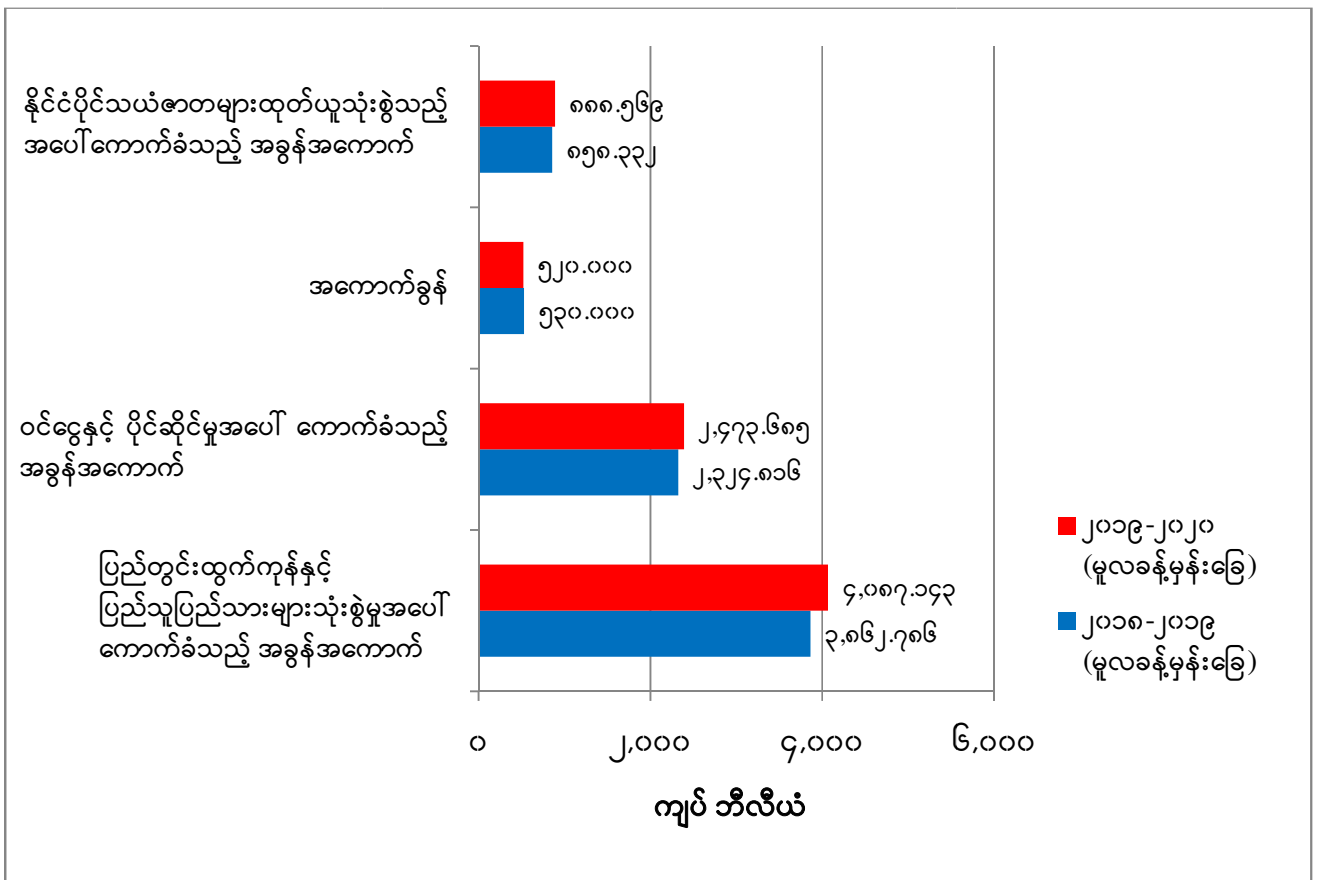

ပြည်ထောင်စု၏ အခွန်အမျိုးအစားအလိုက် အခွန်အကောက်ရငွေ ခန့်မှန်းချက်

(ကျပ်သန်းပေါင်း)

စဉ်	အခွန်အမျိုးအစား	၂၀၁၈-၂၀၁၉ မူလခန့်မှန်းခြေ	၂၀၁၉-၂၀၂၀ မူလခန့်မှန်းခြေ
၁	ပြည်တွင်းထွက်ကုန်နှင့် ပြည်သူပြည်သားများသုံးစွဲမှုအပေါ် ကောက်ခံသည့် အခွန်အကောက်	၃,၈၆၂,၇၈၅,၉၄၄	၄,၀၈၇,၁၄၃,၃၅၃
၁	ယစ်မျိုးခွန်၊	၁,၀၈၄,၂၇၅	၁,၁၃၀,၀၃၃
၂	ကုန်သွယ်လုပ်ငန်းခွန်၊	၂,၁၂၂,၈၃၈,၅၄၇	၂,၂၂၇,၉၆၄,၃၉၆
၃	သွင်းကုန်အတွက်လိုင်စင်ကြေး၊ ပါမစ်ကြေးများ၊	၇,၀၀၀,၀၀၀	၆,၀၀၀,၀၀၀
၄	မြန်မာနိုင်ငံအောင်ဘာလေသိန်းဆု၊	၁၄၂,၇၈၁,၆၁၂	၁၆၅,၀၀၀,၀၀၀
၅	မော်တော်ယာဉ်၊ ယာဉ်မောင်းလိုင်စင်၊ လုပ်ငန်းလိုင်စင်ဆိုင်ရာအခွေများ၊	၁၂၁,၄၀၀,၀၀၀	၁၅၂,၂၀၀,၀၀၀
၆	ရုံးခွန်နှင့်တံဆိပ်ခေါင်းခွန်၊	၇၄,၆၃၆,၇၁၉	၈၅,၄၀၇,၉၇၂
၇	မုတ်ကောင်ဝတ်ဆံသွင်းအခွန်၊	၇၂၀,၀၀၀	
၈	ခရီးလှည့်လည်ရေးလိုင်စင်/ ဟိုတယ်နှင့်တည်းခိုရိပ်သာလိုင်စင်/ ခရီးသွားလာသူများ ပို့ဆောင်ရေးလိုင်စင်/ဧည့်လမ်းညွှန်လုပ်ငန်းလိုင်စင်များအတွက်လိုင်စင်ကြေး၊	၈၆၅,၄၇၅	၈၉၉,၅၄၀
၉	အထူးကုန်စည်ခွန်၊	၁,၃၉၁,၄၅၉,၃၁၆	၁,၃၄၈,၅၄၁,၄၁၂
၁၀	ရတနာခွန်		၁၀၀,၀၀၀,၀၀၀
၂	ဝင်ငွေနှင့် ပိုင်ဆိုင်မှုအပေါ် ကောက်ခံသည့် အခွန်အကောက်	၂,၃၂၄,၈၁၆,၃၂၀	၂,၄၇၃,၆၈၅,၀၂၉
၁	ဝင်ငွေခွန်၊	၂,၃၂၄,၈၁၆,၃၂၀	၂,၄၇၃,၆၈၅,၀၂၉
၃	အကောက်ခွန်	၅၃၀,၀၀၀,၀၀၀	၅၂၀,၀၀၀,၀၀၀
၁	အကောက်ခွန်၊	၅၃၀,၀၀၀,၀၀၀	၅၂၀,၀၀၀,၀၀၀
၄	နိုင်ငံပိုင်သယံဇာတများထုတ်ယူသုံးစွဲမှုအပေါ်ကောက်ခံသည့် အခွန်အကောက်	၈၅၈,၃၃၁,၉၅၀	၈၈၈,၅၆၉,၅၀၂
၁	မြေယာပေါ်တွင် ကောက်ခံသည့်အခွန်၊	၁၀,၃၉၂	၁၇,၅၃၉
၂	ရေခွန်၊	၇၆,၀၀၃	၇၇,၅၂၃
၃	တာဝန်ခွန်၊	၀,၀၂၅	၁,၂၆၀
၄	သစ်တောများမှပစ္စည်းများထုတ်ယူသည့်အတွက် ကောက်ခံသည့် သစ်တောခွန်၊	၅,၁၀၀,၀၀၀	၅,၈၀၂,၆၃၃
၅	ဓာတ်သတ္တုပစ္စည်းများထုတ်ယူသည့်အတွက် ကောက်ခံသည့်အခွန်၊ (စက်မှုကုန်ကြမ်းတွင်းထွက်နှင့်အလှဆင်ကျောက်များမပါ)	၄၅,၀၄၈	၆၃,၄၄၄
၆	ငါးလုပ်ငန်းဆိုင်ရာ အခွန်အခ၊	၂,၆၀၇,၀၀၀	၃,၀၀၀,၀၀၀
၇	ရေနံနှင့်သဘာဝဓာတ်ငွေ့ ထုတ်ယူသည့်အတွက် ကောက်ခံသည့် အခွန်၊	၄၁၀,၃၁၃,၂၁၂	၄၅၇,၇၅၅,၃၂၈
၈	ဓာတ်သတ္တုခွန်နှင့် တွင်းဝခွန်၊	၃၀,၃၆၈,၀၀၀	၃၀,၃၈၆,၈၇၄
၉	ဆက်သွယ်ရေးဝန်ဆောင်မှုလုပ်ငန်းလုပ်ကိုင်ခြင်းကြောင့် ကောက်ခံသည့်အခွန်အခ၊	၃၉၆,၉၆၃,၈၀၀	၃၇၈,၅၉၅,၂၀၀
၁၀	ရေအားအရင်းအမြစ်မှ လျှပ်စစ်ဓာတ်အား ထုတ်ယူသည့်အတွက် အခမဲ့ရရှိသည့် ဓာတ်အားခ၊	၁၂,၁၉၇,၉၂၀	၁၂,၁၉၇,၀၀၀
၁၁	မြေလွတ်၊ မြေလပ်နှင့် မြေရိုင်းများ လုပ်ပိုင်ခွင့်၊ အသုံးပြုခွင့်ရရှိသူများထံမှ ကောက်ခံ ရရှိသည့် အခွန်၊	၆၅၀,၅၅၀	၆၇၂,၇၀၁
	စုစုပေါင်း	၇,၅၇၅,၉၃၄,၂၁၄	၇,၉၆၉,၃၉၇,၈၈၄

၂၀၁၉-၂၀၂၀ ခု၊ ဘဏ္ဍာရေးနှစ် ပြည်ထောင်စု၏ သုံးငွေများ ခန့်မှန်းချက်

စဉ်	အကြောင်းအရာ	(ကျပ်သန်း)	စုစုပေါင်းအသုံးစရိတ် တွင်ပါဝင်မှုရာခိုင်နှုန်း	ဂျီဒီပီတွင် ပါဝင်မှု ရာခိုင်နှုန်း
၁။	သာမန်သုံးငွေ	၂၃,၀၃၂,၂၅၉,၉၄၇	၇၂.၁၆%	၁၉.၃၅%
	(က) ဝန်ကြီးဌာနအဖွဲ့အစည်းများ၏ အသုံးစရိတ် (နိုင်ငံတော်ပိုင်စီးပွားရေးအဖွဲ့အစည်းများမှအပ)	၇,၂၅၉,၀၁၄,၈၂၉	၂၂.၇၄%	၆.၁၀%
	(ခ) အတိုးပေးငွေ	၂,၄၂၆,၁၉၁,၈၄၃	၇.၆၀%	၂.၀၄%
	(ဂ) ထောက်ပံ့ငွေအသုံးစရိတ်	၂,၃၉၄,၃၄၈,၆၅၈	၇.၅၀%	၂.၀၁%
	(ဃ) နိုင်ငံတော်ပိုင်စီးပွားရေးအဖွဲ့အစည်းများ (ဘဏ္ဍာရန်ပုံငွေအတွင်း)	၈,၀၃၁,၄၈၁,၇၉၃	၂၅.၁၆%	၆.၇၅%
	(င) နိုင်ငံတော်ပိုင်စီးပွားရေးအဖွဲ့အစည်းများ (ဘဏ္ဍာရန်ပုံငွေပြင်ပ)	၂,၂၃၆,၉၃၉,၅၉၈	၇.၀၁%	၁.၈၈%
	(စ) မြန်မာနိုင်ငံတော်ဗဟိုဘဏ်	၅၈၄,၂၈၃,၂၂၆	၁.၈၃%	၀.၄၉%
	(ဆ) အရေးပေါ်ရန်ပုံငွေ	၁၀၀,၀၀၀.၀၀၀	၀.၃၁%	၀.၀၈%
၂။	ငွေလုံးငွေရင်းသုံးငွေ	၇,၄၆၆,၃၉၀,၉၇၈	၂၃.၃၉%	၆.၂၇%
	(က) ဝန်ကြီးဌာနအဖွဲ့အစည်းများ၏ အသုံးစရိတ် (နိုင်ငံတော်ပိုင်စီးပွားရေးအဖွဲ့အစည်းများမှအပ)	၅,၇၆၃,၈၉၅,၉၂၇	၁၈.၀၆%	၄.၈၄%
	(ခ) နိုင်ငံတော်ပိုင်စီးပွားရေးအဖွဲ့အစည်းများ (ဘဏ္ဍာရန်ပုံငွေအတွင်း)	၁,၄၇၇,၁၉၈,၉၉၁	၄.၆၃%	၁.၂၄%
	(ဃ) နိုင်ငံတော်ပိုင်စီးပွားရေးအဖွဲ့အစည်းများ (ဘဏ္ဍာရန်ပုံငွေပြင်ပ)	၁၆၄,၈၈၀.၄၆၈	၀.၅၂%	၀.၁၄%
	(င) မြန်မာနိုင်ငံတော်ဗဟိုဘဏ်	၆၀,၄၁၅,၅၉၂	၀.၁၉%	၀.၀၅%
၃။	ကြွေးမြီအသုံးစရိတ်	၁,၄၂၀,၂၄၀.၀၇၅	၄.၄၅%	၁.၁၉%
	(က) ဝန်ကြီးဌာနအဖွဲ့အစည်းများ၏ အသုံးစရိတ် (နိုင်ငံတော်ပိုင်စီးပွားရေးအဖွဲ့အစည်းများမှအပ)	၆၇၃,၆၅၆,၉၂၈	၂.၁၁%	၀.၅၇%
	(ခ) နိုင်ငံတော်ပိုင်စီးပွားရေးအဖွဲ့အစည်းများ (ဘဏ္ဍာရန်ပုံငွေအတွင်း)	၇၁၀,၆၄၀.၄၂၂	၂.၂၃%	၀.၆၀%
	(ဃ) နိုင်ငံတော်ပိုင်စီးပွားရေးအဖွဲ့အစည်းများ (ဘဏ္ဍာရန်ပုံငွေပြင်ပ)	၃၅,၉၄၂.၇၂၅	၀.၁၁%	၀.၀၃%
	စုစုပေါင်း (၁+၂+၃)	၃၁,၉၁၈,၈၉၁.၀၀၀	၁၀၀.၀၀%	၂၆.၈၂%

၂၀၁၉-၂၀၂၀ ခု၊ ဘဏ္ဍာရေးနှစ်
ပြည်ထောင်စု၏ စုစုပေါင်းအသုံးစရိတ်တွင် အဖွဲ့အစည်းများအလိုက် ပါဝင်မှုရာခိုင်နှုန်း

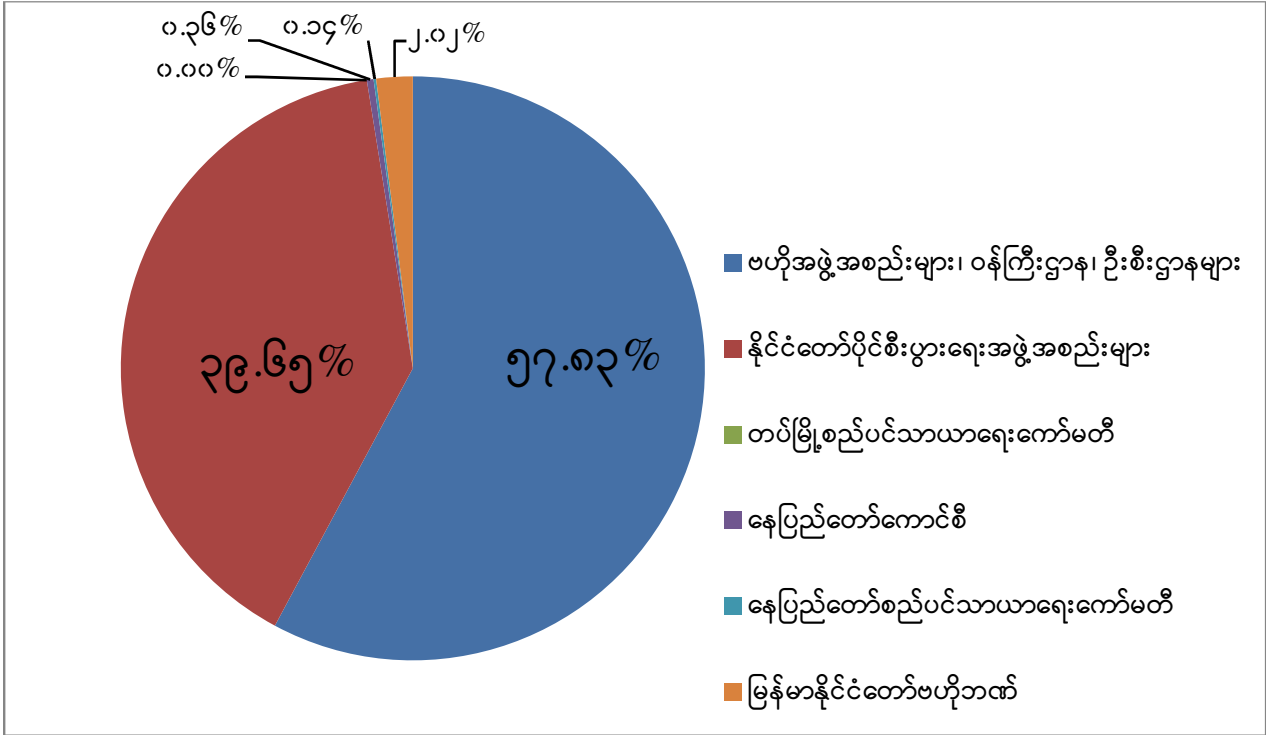

၂၀၁၉-၂၀၂၀ ခု၊ ဘဏ္ဍာရေးနှစ်
ပြည်ထောင်စု၏ စုစုပေါင်းအသုံးစရိတ်တွင် ဝန်ကြီးဌာနအလိုက် ပါဝင်မှုရာခိုင်နှုန်း

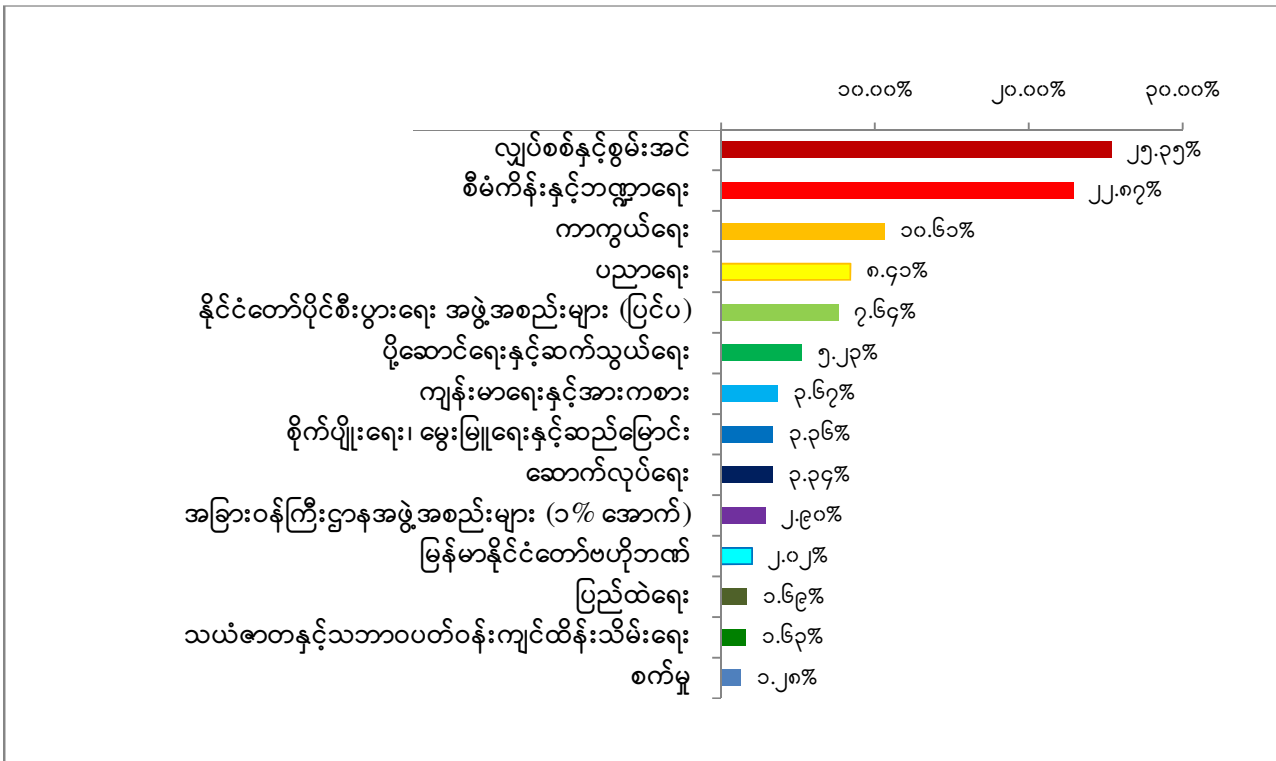

၂၀၁၉-၂၀၂၀ ခု၊ ဘဏ္ဍာရေးနှစ် ပြည်ပအကူအညီရငွေ နှင့် ပြည်ပချေးယူရငွေစာရင်းတို့ဖြင့် ဆက်နွယ်ထားသည့် လုပ်ငန်းအသုံးစရိတ်များ

(ကျပ်သန်းပေါင်း)

စဉ်	ဝန်ကြီးဌာန /အဖွဲ့အစည်း	ပြည်ပ အကူအညီရငွေ	ပြည်ပ ချေးယူရငွေ
၁	ပြည်ထောင်စုလွှတ်တော်ရုံး	၈၄.၁၈၀	၁၂၆.၂၇၀
၂	ပြည်ထောင်စုစာရင်းစစ်ချုပ်ရုံး	၂၆.၂၈၇	၃၉.၄၃၀
၃	ပြည်ထောင်စုရာထူးဝန်အဖွဲ့	၅၆.၈၅၆	
၄	နိုင်ငံခြားရေးဝန်ကြီးဌာန	၂၇၀.၇၁၈	
၅	ပြည်ထဲရေးဝန်ကြီးဌာန	၃၄၄.၅၅၄	
၆	နယ်စပ်ရေးရာဝန်ကြီးဌာန	၄.၅၇၅.၀၀၀	
၇	ပြန်ကြားရေးဝန်ကြီးဌာန	၂,၆၆၆.၁၀၈	
၈	သာသနာရေးနှင့်ယဉ်ကျေးမှုဝန်ကြီးဌာန	၃၉.၄၅၇.၈၅၀	
၉	စိုက်ပျိုးရေး၊ မွေးမြူရေးနှင့် ဆည်မြောင်းဝန်ကြီးဌာန	၇၈,၄၉၅.၂၂၀	၃၄၇,၄၀၃.၅၅၆
၁၀	ပို့ဆောင်ရေးနှင့်ဆက်သွယ်ရေးဝန်ကြီးဌာန	၈၆,၃၈၆.၀၅၈	၇၂၃,၄၁၄.၁၁၂
၁၁	သယံဇာတနှင့်သဘာဝပတ်ဝန်းကျင်ထိန်းသိမ်းရေးဝန်ကြီးဌာန	၁၂,၀၄၄.၈၃၄	
၁၂	လျှပ်စစ်နှင့်စွမ်းအင်ဝန်ကြီးဌာန	၂၁,၉၄၂.၂၉၉	၅၄၈,၅၅၂.၇၃၉
၁၃	စက်မှုဝန်ကြီးဌာန	၉,၀၂၁.၅၆၉	၉၁၅.၀၀၀
၁၄	စီးပွားရေးနှင့်ကူးသန်းရောင်းဝယ်ရေးဝန်ကြီးဌာန	၆,၃၅၁.၀၃၈	၁,၁၅၄.၀၀၄
၁၅	ပညာရေးဝန်ကြီးဌာန	၆၀,၂၅၈.၂၇၀	၄၈,၂၀၂.၈၄၅
၁၆	ကျန်းမာရေးနှင့်အားကစားဝန်ကြီးဌာန	၁၃၆,၅၁၆.၄၂၇	၁၇,၄၇၁.၄၂၄
၁၇	စီမံကိန်းနှင့်ဘဏ္ဍာရေးဝန်ကြီးဌာန	၇၅,၉၇၁.၅၈၇	၁၈၇,၆၅၆.၄၁၇
၁၈	ဆောက်လုပ်ရေးဝန်ကြီးဌာန	၇၄,၇၇၁.၀၂၈	၄၅၇,၂၈၇.၇၇၂
၁၉	လူမှုဝန်ထမ်း၊ ကယ်ဆယ်ရေးနှင့် ပြန်လည်နေရာချထားရေးဝန်ကြီးဌာန	၁,၆၀၁.၄၀၅	
၂၀	ဟိုတယ်နှင့်ခရီးသွားလာရေးဝန်ကြီးဌာန	၆,၆၉၀.၅၁၉	
၂၁	မြန်မာနိုင်ငံတော်ဗဟိုဘဏ်	၅၁,၂၁၇.၀၉၆	၁၁,၀၇၁.၅၀၀
	ပြည်ထောင်စုဘဏ္ဍာရန်ပုံငွေအစီအစဉ်ပြင်ပမှ ဆောင်ရွက်သော နိုင်ငံတော်ပိုင်စီးပွားရေးအဖွဲ့အစည်းများ		
၂၂	ပို့ဆောင်ရေးနှင့်ဆက်သွယ်ရေးဝန်ကြီးဌာန	၃,၀၇၈.၂၁၃	၃၅,၀၆၇.၃၇၅
၂၃	ရန်ကုန်/မန္တလေး လျှပ်စစ်ဓာတ်အားပေးရေး ကော်ပိုရေးရှင်းများ		၆၆,၃၁၅.၄၇၀
	စုစုပေါင်း	၆၇၁,၈၂၇.၁၁၆	၂,၄၄၄,၆၇၇.၉၁၄

ပြည်ပအကူအညီရငွေဖြင့် သုံးစွဲသည့် အသုံးစရိတ်တွင် အမေရိကန်ဒေါ်လာ ၃၆၃,၅၃၉,၀၇၆ နှင့် ပြည်ပချေးယူရငွေဖြင့် သုံးစွဲသည့် အသုံးစရိတ်တွင် အမေရိကန်ဒေါ်လာ ၁,၆၀၃,၀၅၃,၂၇၂ တို့ ပါဝင်ပါသည်။

၁၉
အပိုင်း(၃)
နိုင်ငံတော်၏ ကြွေးမြီအခြေအနေ

ပြည်တွင်းပြည်ပ ကြွေးမြီအခြေအနေ

(ကျပ်ဘီလီယံ)

	၂၀၁၄-၂၀၁၅	၂၀၁၅-၂၀၁၆	၂၀၁၆-၂၀၁၇	၂၀၁၇-၂၀၁၈	၂၀၁၈ (၆) လ	၂၀၁၈-၂၀၁၉ (၃၀-၆-၂၀၁၉) ထိ
ပြည်တွင်းကြွေးမြီ	၁၂,၄၈၇	၁၅,၇၂၄	၁၈,၀၂၀	၂၀,၇၂၅	၂၂,၂၈၇	၂၃,၅၁၅
ဂျီဒီပီတွင် ပါဝင်မှု ရာခိုင်နှုန်း	၁၈.၉%	၂၁.၄%	၂၂.၂%	၂၂.၉%	၂၃.၆%	၂၂.၂%
ပြည်ပကြွေးမြီ	၉,၅၄၅	၁၂,၂၄၆	၁၀,၈၄၁	၁၃,၉၇၄	၁၃,၂၆၃	၁၅,၇၂၆
ဂျီဒီပီတွင် ပါဝင်မှု ရာခိုင်နှုန်း	၁၄.၄%	၁၆.၇%	၁၃.၄%	၁၅.၄%	၁၄.၀%	၁၄.၈%
စုစုပေါင်းကြွေးမြီ	၂၂,၀၃၂	၂၇,၉၇၀	၂၈,၈၆၁	၃၄,၆၉၉	၃၅,၅၅၀	၃၉,၂၄၁
ဂျီဒီပီတွင် ပါဝင်မှု ရာခိုင်နှုန်း	၃၃.၃%	၃၈.၁%	၃၅.၆%	၃၈.၃%	၃၇.၇%	၃၇.၁%

၂၀၁၉-၂၀၂၀ ခု၊ ဘဏ္ဍာရေးနှစ် လိုငွေဖြည့်ဆည်းရန်အတွက် လျာထားချက်

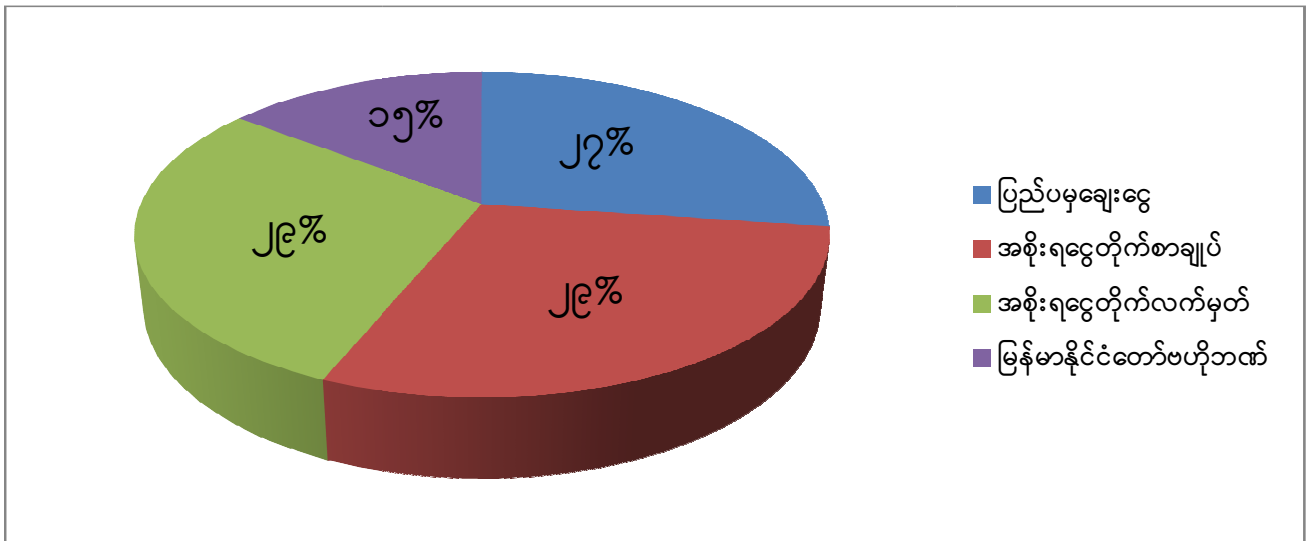

၂၀၁၉-၂၀၂၀ ခု၊ ဘဏ္ဍာရေးနှစ်အတွက် အများဆုံးငွေချေးယူနိုင်သည့် ပမာဏကျပ် ၉,၀၀၀ ဘီလီယံအနက် လိုငွေအား ငွေတိုက်စာချုပ်ရောင်းချခြင်းမှ ကျပ် ၂,၆၂၂.၁၂၉ ဘီလီယံ၊ ငွေတိုက်လက်မှတ်ရောင်းချခြင်းမှ ကျပ် ၂,၆၂၂.၁၂၉ ဘီလီယံ၊ မြန်မာနိုင်ငံတော်ဗဟိုဘဏ်မှ ချေးယူခြင်း ၁,၃၁၁.၀၆၄ ဘီလီယံ (ပြည်တွင်းမှချေးယူငွေ၏ ၂၀ ရာခိုင်နှုန်း) နှင့် ပြည်ပမှချေးငွေ ကျပ် ၂,၄၄၄.၆၇၈ ဘီလီယံဖြင့် ဖြည့်ဆည်းရန် လျာထားပါသည်။

အပိုင်း (၄)



၂၀၁၉-၂၀၂၀ ခု၊ ဘဏ္ဍာရေးနှစ် အသုံးစရိတ်ကောက်နုတ်ချက်များ

၂၀၁၉-၂၀၂၀ ခု၊ ဘဏ္ဍာရေးနှစ် ပညာရေးအသုံးစရိတ်မှ ကောက်နုတ်ချက်

(ကျပ်သန်းပေါင်း)

၁	G4, G7, TCSF(အင်္ဂလိပ်၊မြန်မာ) သင်ရိုးများ ပုံနှိပ်ထုတ်ဝေစရိတ်	၈၆၃.၇၁၈
၂	ပညာသင်စရိတ်နှင့် အခမဲ့ပညာသင်စရိတ်	၁၀,၁၁၂.၆၉၀
၃	နိုင်ငံတော်ပညာတော်သင်ဆု	၆,၇၁၀.၀၀၀
၄	စာသင်ဆောင်(၄၈)ဆောင် ဆောက်လုပ်ရန် (ဆောင်ရွက်ဆဲ(၁၉)လုံးနှင့် လုပ်ငန်းသစ်(၂၉)လုံး)	၄၀,၆၄၃.၃၂၂
၅	စာကြည့်တိုက်(၉)လုံး ဆောက်လုပ်ရန် (ဆောင်ရွက်ဆဲ(၁)လုံးနှင့် လုပ်ငန်းသစ်(၈)လုံး)	၂,၀၁၇.၁၇၈
၆	ကျောင်းသား/သူအိပ်ဆောင် (၈၉)လုံးဆောက်လုပ်ရန် (ဆောင်ရွက်ဆဲ (၈)လုံးနှင့် လုပ်ငန်းသစ်(၈၁) လုံး)	၆၈,၄၃၃.၇၈၃
၇	အလုပ်ရုံ (၃)လုံး ဆောက်လုပ်ရန် (လုပ်ငန်းသစ်)	၈၀၆.၄၀၀
၈	အားကစားကွင်း/အားကစားရုံ/ပွဲကြည့်စင်(၃၂)လုံး (လုပ်ငန်းသစ်)	၇,၉၄၁.၁၃၈
၉	အဆင့်မြင့်ပညာကဏ္ဍ ဆရာ/ဆရာမ(ကျား/မ)ခန့်ထားပြီးအင်အား(၃,၃၆၃)ဦးအတွက် ခန့်မှန်းလျာထားသည့် လစာများ	၈,၉၁၈.၆၇၆
၁၀	အဆင့်မြင့်ပညာတွင် အသစ်ခန့်ထားမည့် ဆရာ/ဆရာမ(ကျား/မ) အင်အား (၂၂၄၄)ဦးအတွက် လစာစရိတ်	၂,၄၀၃.၇၆၇
၁၁	Education Management Information System (EMIS) ပညာရေးစီမံခန့်ခွဲမှု သတင်းအချက်အလက် စနစ် ဖွံ့ဖြိုးရေးလုပ်ငန်းများ	၃၀.၀၀၀
၁၂	(Grade-4) ကြီးကြပ်သူအဆင့်၊ ဗဟိုအဆင့်နှင့်တိုင်းဒေသကြီး/ပြည်နယ်အဆင့် ဆွေးနွေးပွဲများနှင့် သင်တန်းလက်စွဲနှင့် ဆရာလမ်းညွှန်စာအုပ်များ ရိုက်နှိပ်ခြင်း	၉၀.၀၀၀
၁၃	EU အထောက်အပံ့၊ (Grade-7,Grade-10) ကြီးကြပ်သူအဆင့်၊ ဗဟိုအဆင့်နှင့် တိုင်းဒေသကြီး/ပြည်နယ်အဆင့် ဆွေးနွေးပွဲများနှင့် သင်တန်းလက်စွဲနှင့် ဆရာလမ်းညွှန်စာအုပ်များ ရိုက်နှိပ်ခြင်း	၆၁၂.၄၁၀
၁၄	UNICEF အထောက်အပံ့ (လူ့စွမ်းအားအရင်းအမြစ်ဖွံ့ဖြိုးရေးစီမံချက်လုပ်ငန်းများ)၊ အရှေ့တောင်အာရှ မူလတန်းဆင့် ကလေးများ၏သင်ယူမှုကို လေ့လာဆန်းစစ်ခြင်း၊ ကျောင်းပြင်ပရောက်ကလေးများ အခြေအနေကို လေ့လာစိစစ်အကဲဖြတ်ခြင်း	၁၁၇.၃၄၆
၁၅	World Bank အထောက်အပံ့ ၊ မူလတန်းအောက်ဆင့်ကလေးများ၏ စာဖတ်/သင်္ချာစွမ်းရည်ကို လေ့လာဆန်းစစ်ခြင်းနှင့် လူတိုင်းအကျိုးဝင်သော အရည်အသွေးမီ ပညာရေးလုပ်ငန်း အစီအစဉ်	၁၆၈.၂၈၅
၁၆	AusAid အထောက်အပံ့ ၊ မြန်မာ့ပညာရေးအရည်အသွေးမြင့်မားရေးအစီအစဉ်	၃၉.၆၅၀
၁၇	UNESCO အထောက်အပံ့ ၊ စီမံကိန်းရေးဆွဲရေးဆိုင်ရာ စွမ်းဆောင်ရည် မြင့်မားရေးလုပ်ငန်းဆိုင်ရာ သင်တန်းများ	၇၆.၂၅၀
၁၈	ဗလားစာအုပ်များထောက်ပံ့ပေးခြင်း(မူလတန်းဆင့်)	၉,၅၇၁.၄၉၄
၁၉	ကျောင်းသုံးပုံနှိပ် (မူလတန်းဆင့်၊ အလယ်တန်းဆင့်၊ အထက်တန်းဆင့်) အခမဲ့ဖြန့်ဝေခြင်း	၃၉,၉၂၉.၆၄၃
၂၀	ပညာသင်ထောက်ပံ့ကြေး(နိုင်ငံတော်)၊ ပညာသင်ထောက်ပံ့ကြေး (ကမ္ဘာ့ဘဏ်+နိုင်ငံတော်)	၁၇,၈၂၅.၅၇၀
၂၁	ကျောင်းဖွံ့ဖြိုးတိုးတက်မှုအထောက်အကူပြုအစီအစဉ် (SISP)	၅၈,၈၅၃.၀၀၀
၂၂	သင်ရိုးသစ်(Grade - 4,7,10) (ကျောင်းသုံးပုံနှိပ်/ဆရာကိုင်/လမ်းညွှန်/သင်တန်း) ဆောင်ရွက်ခြင်း	၈၀,၉၅၉.၂၅၈
၂၃	ဆရာ၊ ဆရာမများ၏ စွမ်းရည်မြှင့် ဆွေးနွေးပွဲများဆောင်ရွက်ခြင်း	၁,၀၅၃.၂၂၁

**၂၀၁၉-၂၀၂၀ ခု၊ ဘဏ္ဍာရေးနှစ်
ပညာရေးအသုံးစရိတ်မှ ကောက်နုတ်ချက်မှအဆက်**

(ကျပ်သန်းပေါင်း)

၂၃	တိုင်းရင်းသားဘာသာစကားသင်ဆရာ၊ဆရာမ (၂၅၅၅၁)ဦးအား လုပ်အားခချီးမြှင့်ခြင်း၊ ရခိုင်လူမှုစီးပွားဘဝဖွံ့ဖြိုးတိုးတက်ရေးအတွက် Volunteer Teacher ဆရာ၊ ဆရာမ(၄၉၄)ဦး လုပ်အားခချီးမြှင့်ခြင်း	၇,၀၃၉.၀၈၀
၂၄	နိုင်ငံတော်အတိုင်ပင်ခံပုဂ္ဂိုလ်၏လမ်းညွှန်ချက်(၇)ချက်အရ (မူးယစ်ဘေးအန္တရာယ်ကင်းစင်ပျောက်ရေး၊ ဆေးလိပ်သောက်သုံးမှုနှင့် ကွမ်းယာစားသုံးမှုကင်းစင်ပျောက်ရေး၊ အရက်၊ ဘီယာ သောက်သုံးခြင်း မရှိစေရေး၊ ကျန်းမာရေးနှင့် ညီညွတ်သည့် လူနေမှုဘဝပုံစံများ လိုက်နာကျင့်သုံး ဆောင်ရွက်ရေး၊ ယာဉ်အန္တရာယ်နှင့် လမ်းအန္တရာယ် ကင်းရှင်းရေး၊ မျိုးဆက်ပွားကျန်းမာရေးဆိုင်ရာ အသိပညာပေးရေး၊ ကျောင်းသား/ကျောင်းသူများတွင် Game စွဲလန်းမှုမရှိစေရေး) အကောင်အထည်ဖော် ဆောင်ရွက်ခြင်း၊ အခြေခံပညာကျောင်းများတွင် ICT အကောင်အထည်ဖော်ဆောင်ရွက်ခြင်း၊ အောင်ချက်အကောင်းဆုံး ကျောင်းများတွင် Wifi Router, Laptop, Portable Projector & Motorized Screen, Projector & Tripod Screen ပံ့ပိုးပေးခြင်း	၁၈,၀၉၇.၂၀၃
၂၅	ကျောင်းစာကြည့်တိုက် ဖွံ့ဖြိုးတိုးတက်ရေးနှင့် အဆင့်မြှင့်တင်ရေးဆောင်ရွက်ခြင်း၊ စာကြည့်တိုက်(၆၉) ဆောင်ဆောက်လုပ်ခြင်း ၊ စာကြည့်တိုက်ရှိသော ကျောင်း(၁၀၀၀၀)အတွက် ဗီရိုများထောက်ပံ့ခြင်း ၊ မူလတန်းကျောင်း (၂၆၉၁၇) ကျောင်း အတွက် စာကြည့်တိုက်တွင်အသုံးပြုရန် Book Trolley များ ၊ Book Stand များ ပံ့ပိုးပေးခြင်း	၁၃,၁၉၆.၅၆၅
၂၆	ကာယပညာနှင့် အားကစားအခြေခံ နည်းပြသင်တန်း၊ အားကစားရုံ(၅)ရုံနှင့် အားကစားကွင်း(၇)ခု ဆောက်လုပ်ခြင်း	၁,၇၅၁.၂၅၀
၂၇	အခြေခံပညာကျောင်းဆောင် (၂၇၆၁) ဆောင်၊ ဝေးလံခက်ခဲသောဒေသများတွင် တာဝန်ထမ်းဆောင်နေသော ဆရာ၊ဆရာမများအတွက် ဝန်ထမ်းအိမ်ရာ (၄၀၂) ဆောင်၊ ကျောင်းသား (၃၀) ဆံ့ အိပ်ဆောင် (၄) ဆောင်၊ မောင်တော၊ ဘူးသီးတောင်၊ သံတွဲမြို့နယ်များတွင် စံကိုက်ကျောင်း (၃) ကျောင်း၊ EYE Project အရ တိုင်းဒေသကြီး/ပြည်နယ် (၆)ခု (စစ်ကိုင်း၊ ပဲခူး၊ မကွေး၊ မန္တလေး၊ ရှမ်း၊ ဇရာဝတီ) တို့တွင် အခြေခံပညာကျောင်း (၄၈) ကျောင်း အတွက် စာသင်ဆောင်နှင့် အိပ်ဆောင်များ ဆောက်လုပ်ပေးခြင်း၊ အခြေခံပညာကျောင်းများအတွက် စာရေးခုံအနိမ့် (၃၄၃၁၄၈) စုံ နှင့် အမြင့် (၁၆၉၆၀၀) စုံ ၊ စုစုပေါင်း (၅၁၂၇၄၈) စုံ ထောက်ပံ့ခြင်း	၃၃၀,၉၆၁.၃၂၂
၂၈	အခြေခံပညာ ကျောင်းများတွင် မူလတန်းဆင့် ကျောင်းသား/ကျောင်းသူများအား ကျန်းမာရေးနှင့် ညီညွတ်၍ အာဟာရပြည့်ဝသော နို့တိုက်ကျွေးရေးလုပ်ငန်းများဆောင်ရွက်ခြင်း	၂၁,၇၈၀.၀၀၀
၂၉	ကျောင်းပြင်ပမူလတန်းပညာရေး(NFPE)/ ကျောင်းပြင်ပအလယ်တန်းပညာရေးလုပ်ငန်းများ(NFME) ဆောင်ရွက်ခြင်းအတွက်တိုင်းဒေသကြီး/ ပြည်နယ်ကြီးကြပ်ရေးမှူးများ၊ မြို့နယ်ကြီးကြပ်ရေးမှူးများ၊ ဆရာ/မများကိုထောက်ပံ့စရိတ် ထောက်ပံ့ခြင်း၊ တိုင်းဒေသကြီး/ပြည်နယ်များသို့ အခြေခံစာတတ်မြောက်ရေးလုပ်ငန်းများဆောင်ရွက်ရာတွင် ကြီးကြပ်/နည်းပြများ၊ လုပ်အားပေးဒေသခံဆရာ/မများကို အခြေခံစာတတ်မြောက်ရေး လှုပ်ရှားမှုကာလအတွင်း ထောက်ပံ့စရိတ်ချီးမြှင့်ခြင်း၊ စာသင်ခိုင်းအလိုက် သင်ထောက်ကူပစ္စည်းများပံ့ပိုးခြင်း၊ စာသင်သားများကိုအထိမ်းအမှတ်ပစ္စည်းများပံ့ပိုးခြင်း၊ (NFPE) အခြေစိုက်စခန်းများနှင့် အခြေခံစာတတ်မြောက်ရေးစာသင်ခိုင်းများသို့ ကွင်းဆင်းကြီးကြပ်စစ်ဆေးအကဲဖြတ်ခြင်းလုပ်ငန်းများအတွက် ပြည်တွင်းခရီးစရိတ်များ၊ အခြေခံစာတတ်မြောက်ရေး လုပ်ငန်းဖွင့်ပွဲနှင့်ဂုဏ်ပြုပွဲများဆောင်ရွက်ခြင်း၊ ဌာနတွင်းဝန်ထမ်းများစွမ်းဆောင်ရည် အရည်အသွေးမြှင့်သင်တန်း၊ (NFPE) ဒုတိယနှစ်ဝက်(ဗဟိုအဆင့်) သင်တန်းများဆောင်ရွက်ခြင်း၊ ပညာရေးနည်းပညာနှင့် သတင်းဖြန့်ချိရေးဌာနခွဲမှ အကောင်အထည်ဖော်ဆောင်ရွက်သော မြန်မာစာမြန်မာစကား၊ ပညာရေးပညာပေးဇာတ်လမ်းများရိုက်ကူးခြင်း၊ ပညာရေးသတင်းလွှာတစ်လ(၂)ကြိမ်ရိုက်နှိပ်၍အခမဲ့ဖြန့်ဝေဆောင်ရွက်ခြင်း	၃,၀၆၄.၆၂၇
၃၀	ကျောင်းပြင်ပနှင့်တစ်သက်တာပညာရေးဦးစီးဌာနရှိ ပညာရေးနည်းပညာနှင့်သတင်းဖြန့်ချိရေးဌာနခွဲတွင် ပညာရေးသတင်းရုပ်သံလိုင်းများထုတ်လွှင့်နိုင်ရန်အတွက် လိုအပ်သောစက်ကိရိယာတန်ဆာပလာပစ္စည်းများနှင့်ရုံးသုံးစက်ပစ္စည်းများဝယ်ယူခြင်း	၇၅.၃၁၇

၂၀၁၉-၂၀၂၀ ခု၊ ဘဏ္ဍာရေးနှစ်
ပညာရေးအသုံးစရိတ်မှ ကောက်နုတ်ချက်မှအဆက်

၃၁	တိုင်းရင်းသား-မြန်မာစာအုပ်များအတွက် စာမူများရေးသားခ၊ ပညာပေးရုပ်သံဇာတ်လမ်းတွဲများ၊ ဇာတ်လမ်းဇာတ်ညွှန်းရေးသားခ၊ မြန်မာ-အင်္ဂလိပ် အဘိဓာန်ကျမ်းများ၊ မြန်မာ-တိုင်းရင်းသား အဘိဓာန်စာအုပ်များ၊ ပုံပြအဘိဓာန်များ၊ ဝေါဟာရပုံပြကားချပ်များ၊ မြန်မာစာပေဆိုင်ရာစာအုပ်များ ပုံနှိပ်ထုတ်ဝေရန်၊ မြန်မာစာစွမ်းရည်ပြိုင်ပွဲ၊ သုတေသနကွင်းဆင်းခရီးစရိတ်၊ ဘာသာစကားဆိုင်ရာ သုတေသနစရိတ်များ ကျခံသုံးစွဲရန်	၁,၄၈၈.၁၉၃
၃၂	ခေတ်မီဖွံ့ဖြိုးသောစီးပွားရေးကိုဖြစ်ထွန်းစေနိုင်သည့် လူ့စွမ်းအားအရင်းအမြစ်များမွေးထုတ်ပေးနိုင်ရန်အတွက် Hotel&Tourism သင်တန်းများဖြစ်သည့် ဧည့်ကြိုသင်တန်း၊ အိပ်ဆောင်ထိန်းသိမ်းခြင်းသင်တန်း၊ အချက်အပြုတ်သင်တန်းနှင့် မုန့်ဖုတ်သင်တန်းများဖွင့်လှစ်ခြင်း	၁၄,၁၂၈.၄၇၄
၃၃	အလုပ်အကိုင် အခွင့်အလမ်းများ ပိုမိုရရှိရေးအတွက် သက်မွေးပညာသင်တန်းများဖြစ်သော အလှပြင်သင်တန်းနှင့် စက်ချုပ်သင်တန်းများအား ဖွင့်လှစ်ခြင်း	၈၄,၁၅၀
၃၄	EU Budget Support ဖြင့် နည်းပညာနှင့်သက်မွေးပညာကဏ္ဍအား အရည်အသွေးမြှင့် ပညာရေးစနစ်အဖြစ်သို့ မြှင့်တင်ခြင်း။	၅၆,၁၈၅.၂၃၄
၃၅	ဂျပန်နိုင်ငံ အထောက်အပံ့(JICA)ဖြင့် ဂျပန်-မြန်မာ အောင်ဆန်းသက်မွေးပညာ သင်တန်းကျောင်း(JMASVTI) တည်ထောင်ဖွင့်လှစ်ခြင်း	၂,၆၀၃.၅၂၀
၃၆	ကိုရီးယားနိုင်ငံမှ KOICA အထောက်အပံ့ဖြင့် TVET Teacher Training Institute(TTTI) တည်ထောင်ဖွင့်လှစ်ခြင်း။	၃,၀၅၀.၀၀၀
၃၇	ဂျာမနီနိုင်ငံမှ KfW အထောက်အပံ့ဖြင့် TVET Reform Programme ပြုလုပ်ခြင်း။	၁,၇၁၅.၀၀၀
၃၈	အစိုးရနည်းပညာကောလိပ်များ၊ အစိုးရစက်မှုလက်မှုသိပ္ပံများနှင့် အစိုးရနည်းပညာအထက်တန်းကျောင်းများရှိ ကျောင်းသား/ကျောင်းသူ (၂၀၈၄၄) ဦး အား ပညာသင်ထောက်ပံ့ကြေးပေးခြင်း။	၆,၁၀၈.၁၈၀
၃၉	ခန့်ထားပြီး ကျား/မ ဝန်ထမ်းအင်အား (၄၅၃၀) ဦးနှင့် အသစ်ခန့်ထားရန်ဦးရေ (၆၇၈)ဦး အတွက် လစာ။	၁၄,၃၆၈.၉၉၂
၄၀	သုတေသနလုပ်ငန်းများအတွက် လုပ်ငန်းသုံးစက်ပစ္စည်းများ၊ ရုံးအသုံးအဆောင်ပစ္စည်းများ ဖြည့်ဆည်းဆောင်ရွက်ခြင်းနှင့် နည်းပညာစာအုပ်များဝယ်ယူခြင်း။	၃,၂၆၁.၈၉၀

ဇာစ်မြစ်။ ပညာရေးဝန်ကြီးဌာန

ပညာရေးဝန်ကြီးဌာနအနေဖြင့် ၂၀၁၉-၂၀၂၀ဘဏ္ဍာရေးနှစ်အတွင်း ဟုမ္မလင်းကောလိပ်နှင့် မင်းတပ်ကောလိပ် အသစ်ဖွင့်လှစ်ရန်၊ မြင်းခြံဒီဂရီကောလိပ်၊ မိုးညှင်းဒီဂရီကောလိပ်၊ ရေနံချောင်းဒီဂရီကောလိပ်၊ တောင်ကုတ်ဒီဂရီကောလိပ် နှင့် မန္တလားဒီဂရီကောလိပ်တို့အား တက္ကသိုလ်အဆင့်တိုးမြှင့်ရန်၊ ဟားခါးကောလိပ်တွင်နည်းပညာ၊ကွန်ပျူတာဘာသာရပ်များသင်ကြားပို့ချရန်၊ (၂)နှစ်သင်ပညာရေးကောလိပ်များကို (၄)နှစ်သင်ပညာရေးဒီဂရီကောလိပ်အဖြစ်အဆင့်မြှင့်တင်ရန်နှင့်ကသာပညာရေးကောလိပ်အသစ်ဖွင့်လှစ်ရန်၊ ရန်ကုန်တက္ကသိုလ်နှစ်(၁၀၀)ပြည့်အခမ်းအနားကျင်းပရန်၊ အဝေးသင်သင်ကြားရေးစနစ်ကို Online စနစ်ပြောင်းလဲဆောင်ရွက်နိုင်ရေးအတွက်လိုအပ်သော IT infrastructure များတိုးမြှင့်ရန်၊ ပညာရေးကောလိပ်များ၏ သင်ရိုးညွှန်းတမ်းအသစ်များထုတ်ဝေနိုင်ရန် နှင့် KG+12 သင်ရိုးညွှန်းတမ်းများ လက်တွေ့အသုံးဝင်မှုကို လေ့လာဆန်းစစ်နိုင်ရေးလုပ်ငန်းများ ကွင်းဆင်းဆောင်ရွက်ရန် လျာထားဆောင်ရွက်လျက်ရှိပါသည်။



**၂၀၁၉-၂၀၂၀ ခု၊ ဘဏ္ဍာရေးနှစ်
ကျန်းမာရေးအသုံးစရိတ်မှ ကောက်နုတ်ချက်**

(ကျပ်သန်းပေါင်း)

၁	ကာကွယ်ဆေးနှင့် ဆေးဝါးများဝယ်ယူခြင်း	၈၂,၃၉၇.၆၇၇
၂	ကျေးလက်ကျန်းမာရေးဌာန/ ကျေးလက်ကျန်းမာရေးဌာနခွဲများဆောက်လုပ်ရန် (ဆောင်ရွက်ဆဲ (၄၉) ခုနှင့် လုပ်ငန်းသစ် (၇၁၉) ခု)	၆၄,၇၉၈.၄၀၈
၃	ကုသရေးဦးစီးဌာနမှ ဆေးဝါးဝယ်ယူခြင်း	၁၄၂,၀၀၀.၀၀၀
၄	ဆေးရုံဆောက်လုပ်ခြင်း	၁၀၂,၈၅၁.၂၄၉
၅	ဆေးရုံအဆောက်အအုံများ၊ တိုင်းဒေသကြီး/ ပြည်နယ်ကုသရေးဦးစီးဌာနရုံးများ၊ ခြံစည်းရိုး၊ ရေမြောင်း၊ မိလ္လာလိုင်းများ ပြုပြင်ခြင်း	၂၀,၁၄၇.၂၁၅
၆	ဆေးဘက်ဆိုင်ရာ ကိရိယာများ ဝယ်ယူခြင်း	၁၀၈,၇၈၉.၃၄၅
၇	ရုံးသုံးစက်ကိရိယာများ၊ ပရိဘောဂများ၊ ယာဉ်များဝယ်ယူခြင်း	၈,၄၇၂.၄၂၇
၈	ဆေးတက္ကသိုလ် (၂) ရန်ကုန်တွင် အုပ်စုငယ်ဖြင့် သင်ကြားရေးအတွက် စာသင်ဆောင် ဆောက်လုပ်ခြင်း လုပ်ငန်း (၄) ထပ် (၁၄၆ ပေ x ၅၀ ပေ x ၅၀ ပေ)	၉၃၄.၄၀၀
၉	ကျန်းမာရေးလူ့စွမ်းအားအရင်းအမြစ်ဦးစီးဌာနတွင် အသစ်ခန့်ထားမည့် ဝန်ထမ်းအင်အားနှင့်လစာ စရိတ် (၆၆၁ ဦးအတွက်)	၅၂၈.၀၃၉
၁၀	သုတေသနလုပ်ငန်းရပ်များ ဖွံ့ဖြိုးတိုးတက်လာစေရန်အတွက် ပြင်ပသုတေသီ ထောက်ပံ့ကြေး ရန်ပုံငွေများ တိုးမြှင့်လျာထားခြင်း	၃,၀၀၀.၀၀၀
၁၁	ဆေးသုတေသနဦးစီးဌာနမှ ဖွဲ့စည်းတည်ထောင်ထားသော သုတေသနယူနစ်ရန်ပုံငွေများကို တိုးမြှင့် လျာထားခြင်း	၁၀၀.၀၀၀
၁၂	ဆေးသုတေသနဦးစီးဌာန (ရန်ကုန်) တွင် ဆောက်လုပ်ရေးလုပ်ငန်း (၆) ခု၊ (ရန်ကုန်ရုံးချုပ်) နှင့် (ပြင်ဦးလွင်ရုံးခွဲ) တို့တွင် ဆောက်လုပ်ရေးလုပ်ငန်း (၇) ခု ဆောင်ရွက်ခြင်း	၁,၅၈၆.၅၀၀
၁၃	အသစ်ထပ်မံခန့်ထားမည့် သုတေသနအရာရှိ / ဦးစီးအရာရှိ (၂၇) ဦး၊ သုတေသနနှင့် စီမံခန့်ခွဲရေး ဆိုင်ရာ အမှုထမ်း (၉၆) ဦးတို့အတွက် လစာစရိတ်များ လျာထားငွေ	၇၆.၀၁၁
၁၄	သုတေသနဆိုင်ရာ ဓာတ်ခွဲခန်းသုံးစက်ပစ္စည်းများနှင့် ရုံးသုံးစက်ကိရိယာများဝယ်ယူခြင်း	၂,၈၄၀.၈၁၁
၁၅	ချင်းပြည်နယ်ပလက်ဝတွင် မြို့နယ်အဆင့် တိုင်းရင်းဆေးကုဌာနအသစ်တည်ဆောက်ခြင်း	၃၉.၁၅၀
၁၆	မြို့နယ်တိုင်းရင်းဆေးကုဌာန (၄) ခု အဆောက်အအုံအသစ် ပြန်လည်ဆောက်လုပ်ခြင်း	၁၄၃.၀၈၆
၁၇	ခရီးအဆင့်ရုံးအဆောက်အအုံ (၁) ရုံး ဆောက်လုပ်ခြင်း	၁၂၃.၇၁၆
၁၈	အခြားတည်ဆောက်ရေးလုပ်ငန်း (၃၇) ခု ဆောင်ရွက်ခြင်း	၉၇၂.၅၅၁
၁၉	တိုင်းရင်းဆေးရုံး/ဆေးခန်းများ၏ ခန့်မှန်းအသုံးစရိတ်များ	၅,၀၇၅.၇၈၄
၂၀	တိုင်းရင်းဆေးအတွက် ပညာရေးအသုံးစရိတ်	၉၁၄.၀၆၇
၂၁	တိုင်းရင်းဆေးဝါးထုတ်လုပ်မှုစရိတ်များ	၉၀၈.၀၁၉
၂၂	အစာအသောက်နှင့်ဆေးဝါးကွပ်ကဲရေးဦးစီးဌာန၊ ပြည်ထောင်စုနှင့် တိုင်းဒေသကြီး/ပြည်နယ်များတွင် ဆောင်ရွက်မည့် တည်ဆောက်ရေးလုပ်ငန်း (ဆောင်ရွက်ဆဲ) အသုံးစရိတ်များ	၅,၈၈၇.၃၁၇
၂၃	ဧရာဝတီတိုင်းဒေသကြီးနှင့် မွန်ပြည်နယ်တို့တွင် တိုင်း/ပြည်နယ်ရုံးဆက်စပ်လုပ်ငန်းများ ဆောင်ရွက်ခြင်း	၃၀၇.၄၂၄

စာစ်မြစ်။ ကျန်းမာရေးနှင့်အားကစားဝန်ကြီးဌာန



၂၀၁၉-၂၀၂၀ ခု၊ ဘဏ္ဍာရေးနှစ်
လျှပ်စစ်နှင့်စွမ်းအင်ဝန်ကြီးဌာန အသုံးစရိတ်မှ ကောက်နုတ်ချက်

(ကျပ်သန်းပေါင်း)

၁	စက်မှုလက်မှုလုပ်ငန်းသစ်များအတွက် ဓာတ်အားလိုင်းနှင့် ဓာတ်အားခွဲရုံ တည်ဆောက်ရေးစီမံကိန်းများ	၁၇,၂၈၉.၆၁၆
၂	မဟာဓာတ်အားလိုင်းစနစ်တိုးချဲ့ရေးစီမံကိန်းများ	၄၀၉.၄၄၃.၉၂၃
၃	အစားထိုးပင်မဓာတ်အားခွဲရုံနှင့်မဟာဓာတ်အားလိုင်းလုပ်ငန်းများ	၁၀,၁၄၀.၄၆၄
၄	တိုးချဲ့မြို့ပြတည်ဆောက်ရေးလုပ်ငန်းများ	၂,၄၅၅.၉၃၅
၅	တိုးချဲ့ပင်မဓာတ်အားခွဲရုံနှင့်မဟာဓာတ်အားလိုင်းလုပ်ငန်းများ	၁၅,၉၁၇.၅၅၉
၆	အစားထိုးပင်မဓာတ်အားခွဲရုံနှင့်မဟာဓာတ်အားလိုင်းလုပ်ငန်းများ	၆၀,၃၇၃.၀၀၀
၇	အလယ်ပေါင်းလောင်းရေးအားလျှပ်စစ်စီမံကိန်း (စီမံကိန်းတစ်ခုလုံး၏ (၆.၅၀%) အထိ ပြီးစီးရန်)	၁၅,၆၆၉.၉၈၄
၈	ရွှေလီ(၃)ရေအားလျှပ်စစ်စီမံကိန်း (စီမံကိန်းတစ်ခုလုံး၏ (၁၂.၀၉%)အထိ ပြီးစီးရန်)	၇,၃၅၆.၈၀၅
၉	အထက်ရဲရွာရေအားလျှပ်စစ်စီမံကိန်း (စီမံကိန်းတစ်ခုလုံး၏ (၄၈.၅၆%)အထိ ပြီးစီးရန်)	၁၂၆,၂၈၁.၆၉၃
၁၀	သူဌေးရေအားလျှပ်စစ်စီမံကိန်း (စီမံကိန်းတစ်ခုလုံး၏ (၆.၂၁၂%)အထိ ပြီးစီးရန်)	၄၁,၈၁၀.၁၁၀
၁၁	အထက်ကျိုင်းတောင်းရေအားလျှပ်စစ်စီမံကိန်း (စီမံကိန်းတစ်ခုလုံး၏ (၆.၂၁၃%)အထိ ပြီးစီးရန်)	၄၇,၆၆၇.၁၁၅
၁၂	မဏိပူရ်ရေအားလျှပ်စစ်စီမံကိန်း (စီမံကိန်း၏ အကြိုတည်ဆောက်မှုလုပ်ငန်းများ ဆောင်ရွက်ရန်)	၁၉၇.၈၆၉
၁၃	ရေအားလျှပ်စစ်စီမံကိန်းအသစ်များစူးစမ်းလေ့လာခြင်း	၉၂၂.၂၄၇
၁၄	တည်ဆောက်ပြီးရေလျှောင့်တမ်းများ၊ ရေအားလျှပ်စစ်စက်ရုံများနှင့် ဆက်စပ်ရေအားဆောက်အံ့များပြုပြင်ခြင်း	၃,၃၃၃.၁၆၃
၁၅	ဌာနပိုင်စက်ယန္တရားကြီးများ အကြီးစားပြုပြင်ခြင်း	၅၄၇.၀၀၀
၁၆	ဆောင်ရွက်ဆဲရေအားလျှပ်စစ်စီမံကိန်းများအတွက်လိုအပ်သော ပံ့ပိုးပစ္စည်းများဝယ်ယူဖြည့်တင်းခြင်း	၆,၆၀၁.၃၃၀
၁၇	ဂျပန်နိုင်ငံအစိုးရအထောက်အပံ့ဖြင့် ဆောင်ရွက်မည့် မြန်အောင် ၂၃ မဂ္ဂါဝပ် ဓာတ်အားပေးစက်ရုံ စီမံကိန်း	၂၁,၉၁၅.၅၇၆
၁၈	JICA ODA Loan ဖြင့် ဆောင်ရွက်မည့် Urgent Rehabilitation And Upgrade Project (Phase I)	၆၇,၅၅၅.၁၀၃
၁၉	ဓာတ်အားပေးစက်ရုံများအား ပြုပြင်ထိန်းသိမ်းခြင်း	၁၆,၃၉၃.၇၅၀
၂၀	ရေအားလျှပ်စစ်ဓာတ်အားပေးစက်ရုံများ ပြုပြင်ထိန်းသိမ်းခြင်း	၁၈,၆၆၀.၅၆၀
၂၁	လျှပ်စစ်ဓာတ်အား လုံလောက်စွာ ရရှိရေးအတွက် ရန်ကုန်လျှပ်စစ်ဓာတ်အားပေးရေး ကော်ပိုရေးရှင်းမှ ဆောင်ရွက်ခြင်း	၄၀,၂၈၄.၈၄၈
၂၂	ကျေးလက်မီးလင်းရေးအတွက် ရန်ကုန်လျှပ်စစ်ဓာတ်အားပေးရေးကော်ပိုရေးရှင်းမှ ဆောင်ရွက်ခြင်း	၁,၈၇၈.၄၉၇
၂၃	လျှပ်စစ်ဓာတ်အားလုံလောက်စွာရရှိရေးအတွက် မန္တလေးလျှပ်စစ်ဓာတ်အား ကော်ပိုရေးရှင်းမှ ဆောင်ရွက်ခြင်း	၂၀,၉၂၈.၄၃၈
၂၄	ကျေးလက်ဒေသမီးလင်းရေးအတွက် မန္တလေးလျှပ်စစ်ဓာတ်အား ကော်ပိုရေးရှင်းမှ ဆောင်ရွက်ခြင်း	၂၂,၂၀၇.၇၂၄

ဇာစ်မြစ်။ လျှပ်စစ်နှင့်စွမ်းအင်ဝန်ကြီးဌာန



၂၀၁၉-၂၀၂၀ ခု၊ ဘဏ္ဍာရေးနှစ်
လူမှုဝန်ထမ်း၊ ကယ်ဆယ်ရေးနှင့် ပြန်လည်နေရာချထားရေးဝန်ကြီးဌာန
အသုံးစရိတ်မှ ကောက်နုတ်ချက်

(ကျပ်သန်းပေါင်း)

ကလေးသူငယ်ကာကွယ်စောင့်ရှောက်ရေး		
၁	လူမှုဝန်ထမ်းဦးစီးဌာနမှ အသိအမှတ်ပြုပြီးသော စေတနာ့ဝန်ထမ်းအဖွဲ့အစည်းများဖြစ်သော ပရဟိတဂေဟာများ၊ ဘိုးဘွားရိပ်သာများသို့ ငွေကြေးထောက်ပံ့ပေးခြင်း	၅.၅၇၅.၆၀၀
၂	ရေးဦးစီးဌာနမှ ကလေးသူငယ်ဖွံ့ဖြိုးရေး အခြေအနေ တိုင်းတာစစ်ဆေးမှုနှင့် ပြန်လည်ထူထောင်ရေးဆိုင်ရာ ရှေ့ပြေးဝန်ဆောင်မှုကို မြို့နယ်(၇)မြို့နယ်တွင် ဆက်လက် ဆောင်ရွက်ခြင်းနှင့် မြို့နယ်(၂)မြို့နယ်တိုးချဲ့ဆောင်ရွက်ခြင်း။ ECCD Policy(3), Strategic; 5.3.7.2	၄၂၄.၉၃၁
၃	မြန်မာနိုင်ငံကလေးများနေ့အခမ်းအနားအား ပြည်ထောင်စုနယ်မြေအပါအဝင် တိုင်းဒေသကြီး/ပြည်နယ်များရှိ မူလတန်းကြိုကျောင်း (၁၄၀)ကျောင်းတွင် ကျင်းပခြင်း	၄၂.၀၀၀
၄	နေပြည်တော်အပါအဝင် တိုင်းဒေသကြီး/ပြည်နယ်/ခရိုင်/ မြို့နယ်များတွင် ကလေးသူငယ်အခွင့်အရေးများဆိုင်ရာ ကော်မတီ အစည်းအဝေးများကျင်းပခြင်းဖြင့် ကလေးသူငယ်ကာကွယ်စောင့်ရှောက်ရေးလုပ်ငန်းများ မြှင့်တင်ဆောင်ရွက်ခြင်း	၇၃.၅၁၂
၅	နေပြည်တော်အပါအဝင် တိုင်းဒေသကြီး/ပြည်နယ်/ခရိုင်/မြို့နယ်များတွင် ကလေးသူငယ် အခွင့်အရေးများဆိုင်ရာ ဥပဒေ အသိပညာပေးသင်တန်းများဖွင့်လှစ်ခြင်း	၁၀၈.၈၃၈
၆	ရေးဦးစီးဌာနမှ ကလေးသူငယ်ဘက်စုံသင်တန်းအား ပြည်နယ်/တိုင်းဒေသကြီးများတွင် တိုးချဲ့ဖွင့်ခြင်း	၁၅၀.၀၀၀
၇	မိခင်ပိုင်း(၅၀၀)ပိုင်းမှ ပိုင်း(၁၀၀၀)တိုးချဲ့၍ ရပ်ရွာအတွင်းရှိ ကလေးသူငယ်များအား ရေးဦးစီးဌာနမှ ကလေးသူငယ် ဘက်စုံဖွံ့ဖြိုးမှုရရှိစေရန် ဆောင်ရွက်ပေးခြင်းနှင့် သင်ထောက်ကူပစ္စည်းများ ထောက်ပံ့ခြင်း	၃.၂၈၅.၀၀၀
၈	တိုင်းဒေသကြီး/ပြည်နယ်များနှင့် နေပြည်တော်အတွင်းရပ်ကွက်၊ ကျေးရွာ(၁၈၅)နေရာတွင် မိခင်ပိုင်းများ တိုးချဲ့ဆောင်ရွက်ရန်အတွက် အသိပညာပေးလုပ်ငန်းဆောင်ရွက်ခြင်း၊ နည်းပြသင်တန်း၊ Toy Making သင်တန်းများပေးခြင်း။ ECCD Policy(6), Strategic; 5.2.6.2	၁၆၂.၀၅၅
၉	တိုင်းဒေသကြီး/ ပြည်နယ်(၁၅)ခုတွင် လူငယ်ရေးရာ အသိပညာပေးသင်တန်း ဖွင့်လှစ်ခြင်း၊ လူငယ်ဆိုင်ရာ အစည်းအဝေးများကျင်းပခြင်း၊ လူငယ်ရေးရာစကားပိုင်း ဆွေးနွေးပွဲများကျင်းပခြင်း၊ လူငယ်ပွဲတော်များကျင်းပခြင်း	၂၅၅.၂၀၅
၁၀	တိုင်းဒေသကြီး/ ပြည်နယ်(၁၅)ခုတွင် လူငယ်စင်တာများအတွက် လူငယ်နှင့်ပတ်သက်သည့် သင်တန်းပစ္စည်းများ ဖြည့် တင်းပေးခြင်း။ MSDP-4.11	၁၁၂.၅၀၀
အမျိုးသမီးကာကွယ်စောင့်ရှောက်ရေး		
၁၁	အမျိုးသမီးများအတွက် ပြဿနာများကို တစ်နေရာတည်းတွင် ကူညီဖြေရှင်းပေး နိုင်မည့် စင်တာ (One Stop Women Support Center - OSWSC) တွင် ထိန်းသိမ်း စောင့်ရှောက်ထားသော Survivor များ၊ အကြမ်းဖက်ခံရသူအမျိုးသမီး မိသားစုဝင်များ ဝင်ငွေတိုး လုပ်ငန်းများအတွက် (၁၀၀)ဦးအားထောက်ပံ့ပေးခြင်း။ MSDP-4.3.2 နှင့် 4.3.6	၅၀.၀၀၀
၁၂	အကြမ်းဖက်ခံရသူအမျိုးသမီးများ၊ သင်တန်းကျောင်းမှပြင်ပတွင် ရပ်တည်ရန်ခက်ခဲသော အမျိုးသမီးငယ်များ၊ တစ်ကိုယ်ရည်မိခင်နှင့် အမျိုးသမီး ဦးဆောင် အိမ်ထောင်စုများအား ထောက်ပံ့ ပေးခြင်း။	၁၅၀.၀၀၀
၁၃	တိုက်ပွဲရှောင်စခန်းများ၊ ပဋိပက္ခဒေသများ၊ သဘာဝဘေးဖြစ်ပွားရာ ဒေသများနှင့် တိုက်ပွဲရှောင်စခန်းများမှ အမျိုးသမီးများနှင့်ရပ်ရွာအတွင်းရှိအမျိုးသမီးများအား အသက်မွေးဝမ်းကြောင်း ပညာများသင်ကြားပေးခြင်း။ MSDP- 3.2.8 , 1.2.5 , 4.3	၂၆၂.၀၀၀
လူမှုကာကွယ်စောင့်ရှောက်ရေး		
၁၄	အသက်(၈၅)နှစ်နှင့်အထက် သက်ကြီးရွယ်အိုများအား လူမှုရေးပင်စင်ထောက်ပံ့ခြင်း လုပ်ငန်းစဉ်ကို ဆောင်ရွက်ခြင်း။ MSDP-4.3 နှင့် 4.3.14	၂၁,၇၅၈.၆၄၀



**၂၀၁၉-၂၀၂၀ ခု၊ ဘဏ္ဍာရေးနှစ်
လူမှုဝန်ထမ်း၊ ကယ်ဆယ်ရေးနှင့် ပြန်လည်နေရာချထားရေးဝန်ကြီးဌာန
အသုံးစရိတ်မှ ကောက်နုတ်ချက်မှအဆက်**

၁၅	စစ်ကိုင်းတိုင်းဒေသကြီး နာဂကိုယ်ပိုင်အုပ်ချုပ်ခွင့်ရဒေသ၊ ရခိုင်ပြည်နယ် (၁၇) မြို့နယ်၊ ချင်းပြည်နယ် (၉) မြို့နယ်၊ ကယားပြည်နယ် (၉) မြို့နယ်၊ ကရင်ပြည်နယ် (၇) မြို့နယ်တို့တွင် ကိုယ်ဝန်ဆောင်မိခင်များနှင့် ၎င်းတို့မှ မွေးဖွားလာသော အသက်(၂)နှစ်အောက် ကလေး သူငယ်များအား ငွေကြေးအထောက်အပံ့ပေးခြင်း။ MSDP-4.3 နှင့် 4.3.14	၃၄,၃၉၉.၅၆၀
၁၆	လူမှုအားမာန်အဖွဲ့ Inclusive Self Help Groups (ISHG) အဖွဲ့များ ရေရှည်တည်တံ့အောင် ထောက်ပံ့ခြင်း	၁၅၀.၀၀၀
၁၇	ထိခိုက်လွယ်အုပ်စုများအား လူမှုရေးနည်းလမ်းများအရ ထောက်ပံ့ကြေးပေးခြင်း	၅၀၀.၀၁၀
၁၈	တိုင်းဒေသကြီး/ပြည်နယ်/ခရိုင်/မြို့နယ် (၇၆)ခုမှ စေတနာ့ဝန်ထမ်း လူမှုဝန်ထမ်းသမားများကို လူမှုဝန်ထမ်းလုပ်ငန်းဆိုင်ရာ အသိပညာပေးဆွေးနွေးခြင်း	၃၈.၀၀၀
၁၉	တိုင်းဒေသကြီးနှင့်ပြည်နယ် (၁၅)ခုရှိ မသန်စွမ်းသူများအား ထောက်ပံ့ကြေးပေးအပ်ခြင်း၊ ဌာန ရန်ပုံငွေ (၁၂၂၄.၈၁၀)သန်း MSDP-4.3.2	၁၃၇၈.၇၇၀
၂၀	ပြန်ထူစခန်းများအတွက် စခန်းအခြေပြု၊ စခန်းနှင့် ရပ်ရွာအခြေပြုနှင့် ရပ်ရွာအခြေပြု ပြန်လည် ထူထောင်ရေးသင်တန်းများ၊ ဝန်ထမ်းများစွမ်းဆောင်ရည်မြှင့်သင်တန်းများ မူးယစ်ဆိုးကျိုး အန္တရာယ်နှင့်ပြန်လည်ထူထောင်ရေးလုပ်ငန်း အသိပညာပေးဟောပြောပွဲများ၊ စေတနာ့ဝန်ထမ်း မူးယစ်ကြီးကြပ်ရေးမှူးသင်တန်းများအတွက် တွက်ချက်လျာထားခြင်း	၄၇၁.၁၀၀
၂၁	မိဘရပ်ထံအပ်နှံပြီး နောက်ဆက်တွဲစောင့်ရှောက်မှုဆောင်ရွက်ပြီးသည့် လူကုန်ကူးခံရသူများ၊ ဝေးလံခေါင်ဖျားသောဒေသများ၊ Social Worker များရောက်ရှိရန်ခက်ခဲ သောဒေသများ၊ ပဋိပက္ခများဖြစ်ပွားနေသောဒေသများတွင် နေထိုင်ပြီး၎င်းတို့နေရပ်သို့ ပြန်လိုသည့် လူကုန်ကူး ခံရသူ၊ အထူးလိုအပ်ချက်ရှိသူများအပါအဝင် နောက်ဆက်တွဲ စောင့်ရှောက်မှု ဆောင်ရွက် ပြီးသည့်လူကုန်ကူးခံရသူ စုစုပေါင်း(၂၀၀)ဦးအား ၎င်းတို့၏ လိုအပ်ချက်များအရ တစ်ဦးချင်း လိုအပ်ချက်ကို အကဲဖြတ်၍ ပြန်လည်ထူထောင်ရေး အထောက်အပံ့များဆောင်ရွက်ပေးနိုင်ရန် လျာထားခြင်း	၂၀၀.၀၀၀
၂၂	တရားမဝင် ရွှေ့ပြောင်းသွားလာသူများအား မိဘရပ်ထံ ပြန်လည်ပို့ဆောင်နိုင်ရေး အတွက် ခရီးစရိတ်၊ စားစရိတ်နှင့် ၎င်းတို့အနက်ထိခိုက်လွယ်သည်ဟု ယူဆရသည့် (၁၀၀)ဦးအား အကဲဖြတ်၍ ၎င်းတို့၏လိုအပ်ချက်များအရ ပြန်လည်ထူထောင်ရေး အထောက်အပံ့ပေးနိုင်ရေး အတွက် လျာထားခြင်း	၂၈၀.၀၀၀
၂၃	တပ်မတော်နှင့် လက်နက်ကိုင်အဖွဲ့အစည်းများမှ အသက်မပြည့်၍ တာဝန်ထမ်းဆောင်ခြင်းမှ နှုတ်ထွက်ခွင့်ရရှိသူ ကလေးသူငယ်(၁၀၀)ဦးအား ယခင်ကတစ်ဦးလျှင် ကျပ်(၅)သိန်းနှုန်းဖြင့် ထောက်ပံ့ခြင်းများဆောင်ရွက်ခဲ့သော်လည်း ယခုတစ်ဦးလျှင် ကျပ်(၁၀)သိန်းနှုန်းဖြင့် တိုးမြှင့် ထောက်ပံ့ရန် လျာထားခြင်း	၁၀၀.၀၀၀
၂၄	ပြည်ပအကျဉ်းကျ မြန်မာနိုင်ငံသားများအားသံရုံးနှင့် ချိတ်ဆက်ဆောင်ရွက်ပြီးထောက်ပံ့ရန်နှင့် မိသားစုဝင်များအား ပြန်လည်ထူထောင်ရေး အထောက်အပံ့များ ဆောင်ရွက်ရန်အတွက် တစ်ဦးလျှင် (၁၀)သိန်းနှုန်းဖြင့် မိသားစု(၅၀)ဦးအား ထောက်ပံ့ရန် လျာထားခြင်း	၅၀.၀၀၀
၂၅	အမျိုးသမီးစောင့်ရှောက်ရေး အသက်မွေးဝမ်းကျောင်းလုပ်ငန်း ထောက်ပံ့ပေးခြင်း (၁၀၀)ဦး အတွက် လျာထားခြင်း	၅၀.၀၀၀
၂၆	တိုင်းဒေသကြီး၊ ပြည်နယ်နှင့် နေပြည်တော်ကောင်စီတို့တွင် မသန်စွမ်းအသင်းအဖွဲ့များမှ ဆောင်ရွက်လိုသည့် စီမံကိန်းများ အကောင်အထည်ဖော်ဆောင်ရွက်နိုင်ရန် ထောက်ပံ့ငွေအတွက် လျာထားခြင်း	၇၅.၀၀၀
၂၇	မိုင်းထောက်ပုံကြေးအဖြစ်တစ်ဦးလျှင်၂၀၀,၀၀၀/-နှုန်းဖြင့်ယခင်(၂၀၁၈-၂၀၁၉) ဘတ်ဂျက်တွင် (၁၀၀)ဦးအတွက်ထောက်ပံ့ခဲ့ပြီး ယခု၂၀၁၉-၂၀၂၀ဘတ်ဂျက်တွင် (၆၀၀) ဦးအားထောက်ပံ့ရန် လျာထားခြင်း	၁၂၀.၀၀၀



**၂၀၁၉-၂၀၂၀ ခု၊ ဘဏ္ဍာရေးနှစ်
လူမှုဝန်ထမ်း၊ ကယ်ဆယ်ရေးနှင့် ပြန်လည်နေရာချထားရေးဝန်ကြီးဌာန
အသုံးစရိတ်မှ ကောက်နုတ်ချက်**

၂၈	လမ်းပေါ်တွင်တောင်းရမ်းစားသောက်နေသော သက်ကြီးရွယ်အိုများနှင့် သင့်လျော်သည့် ရပ်ရွာ အခြေပြု သက်ကြီးရွယ်အိုချင်း စုပေါင်း ဆောင်ရွက်သည့်လုပ်ငန်း တည်ထောင်ပေးရေးအတွက် ယခင် (၂၀၁၈-၂၀၁၉) ဘတ်ဂျက်တွင် (၁၀၀)ဦးထောက်ပံ့ခဲ့ပြီး ယခု၂၀၁၉-၂၀၂၀ဘတ်ဂျက်တွင် (၁၀၀၀)ဦးထောက်ပံ့နိုင်ရန်အတွက်လျာထားခြင်း	၁၀၀.၀၀၀
၂၉	ဘေးအန္တရာယ်များ ဖြစ်ပွားလာပါက ဘေးသင့်ပြည်သူများအား လတ်တလောသက်သာ ချောင်ချိရေးအတွက် အစားအစာရိက္ခာနှင့် ကယ်ဆယ်ရေးအိမ်သုံးပစ္စည်းများကို အမြန်ဆုံး ထောက်ပံ့နိုင်ရန်ရည်ရွယ်၍ ဘေးဖြစ်ပွားမှုများပြားသောခရိုင်/မြို့နယ်များတွင် သိုလှောင်ရုံများ ဖွင့်လှစ်ကာ ကယ်ဆယ်ရေးပစ္စည်းများ သိုလှောင်ထားရှိပါသည်။ ဗဟိုသိုလှောင်ရုံ (ရန်ကုန်မြို့၊ မန္တလေးမြို့)အပါအဝင် တိုင်းဒေသကြီး/ပြည်နယ်/ခရိုင်/မြို့နယ်များရှိ သိုလှောင်ရုံ(၇၁)ခုတွင် အနည်းဆုံး သိုလှောင်ရန် သတ်မှတ်ထားသည့် အရေအတွက်မှာ (၇၅၀၀၀) အိမ်ထောင်စု ဖြစ်သော်လည်း လက်ရှိသိုလှောင်ရုံပစ္စည်း လက်ကျန်မှာ(၃၃၆၇၆)အိမ်ထောင်စုသာ ကျန်ရှိသည့် အတွက် သတ်မှတ်အိမ်ထောင်စု အပြည့်ဖြည့်တင်းနိုင်ရန် လျာထားခြင်း။	၃.၃၀၁.၄၀၀
၃၀	ကချင်ပြည်နယ်ရှိ စစ်ဘေးရှောင်ပြည်သူများနေထိုင်သည့် ယာယီစခန်း (IDP) စခန်းများရှိ မိသားစုများအနေဖြင့် မှီခိုမှုကင်းစွာဖြင့် ပုံမှန်လူနေမှုဘဝသို့ အမြန်ဆုံးပြန်လည် ရောက်ရှိ စေရေး၊ ရေရှည်တည်တံ့သော ပြန်လည်နေရာချထားရေးနှင့် အသက်မွေးဝမ်းကျောင်း လုပ်ငန်း များဆိုင်ရာ အခွင့်အလမ်းဖော်ထုတ်ပေးနိုင်ရေး၊ စီးပွားရေးလုပ်ငန်းများ အခြေမကျသေးမီ လတ်တလောအထောက်အပံ့ဖြစ်စေရေးအတွက် စားနပ်ရိက္ခာ(၁)လစာ (ဆန်ရိက္ခာကို လူဦးရေ အလိုက် ဆီ၊ ဆား၊ ပဲ၊ ငါးသေတ္တာ၊ ခေါက်ဆွဲခြောက်) များကို အိမ်ထောင်စုအလိုက် ထောက်ပံ့ ပေးသွားနိုင်ရေးတို့အတွက် လျာထားခြင်း၊ ရခိုင်ပြည်နယ်သို့ ပြန်လည်ဝင်ရောက် လာသူများ အတွက် ပြန်လည် လက်ခံရေးစခန်း(၂)ခုတွင် ချက်ပြုတ်ကျွေးမွေးရန်အတွက် လည်းကောင်း၊ ယာယီကြားစခန်းတွင်ခေတ္တနေထိုင်စဉ် ကာလအတွင်းမိသားစုအလိုက် ဆန်၊ ဆီ၊ ဆား၊ ပဲ၊ ထောက်ပံ့ရန် လျာထားခြင်း၊ ထိုင်းနိုင်ငံရှိဒုက္ခသည်စခန်းများမှ မိမိဆန္ဒအလျောက် နေရပ် ပြန်လိုသူ မြန်မာနိုင်ငံသားများအတွက် စားစရိတ်နှင့် ခရီးမိုင်အနီးအဝေးပေါ်မူတည်၍ အမှန် ကုန်ကျသောပြည်တွင်းခရီးစရိတ်များ ထောက်ပံ့နိုင်ရန်လျာထားခြင်း၊ ထိုင်းနိုင်ငံရှိ ဒုက္ခသည် စခန်းများမှ မိမိဆန္ဒအလျောက် နေရပ်ပြန်လိုသူမြန်မာနိုင်ငံသားများအတွက် စားစရိတ်နှင့် ခရီးမိုင်အနီးအဝေးပေါ်မူတည်၍ အမှန်ကုန်ကျသော ပြည်တွင်းခရီးစရိတ်များ ထောက်ပံ့နိုင်ရန် လျာထားခြင်း။	၉.၅၄၅.၈၂၈
၃၁	မိုးကြိုကာလတွင်း ဖြစ်ပွားတက်သော လေပြင်းတိုက်ခတ်မှုများကြောင့် ကျေးလက် ဒေသနေ ပြည်သူများ၏ အိမ်ရာများအမိုးလန်ခြင်း၊ အကာအရံများပြုတ်ထွက်ခြင်းတို့မှ ကာကွယ်ရန် နေအိမ်များကြံ့ခိုင်နိုင်ရေးအတွက်အားဖြည့်ပြင်ဆင်မှုများဆောင်ရွက်ရန် အတွက်လျာထားခြင်း၊ နွေရာသီကာလ သောက်သုံးရေရှားပါးပြတ်လတ်လေ့ရှိသော ဒေသများတွင် မူလရှိပြီးဖြစ်သော ရေတွင်း/ရေကန်ပြုပြင်ပေးခြင်း၊ သောက်သုံးရေများ ဝေငှခြင်းတို့ ဆောင်ရွက်ရန် လျာထားခြင်း၊ မိုးရာသီကာလများအတွင်း နိုင်ငံအဝှမ်း ဖြစ်ပွားလေ့ရှိသော ရေကြီး/ရေလျှံမှုများ ကြောင့် ပြည်သူများအား ရွှေ့ပြောင်းသယ်ယူခြင်း၊ အစားအစာရိက္ခာနှင့် ကယ်ဆယ်ရေး ပစ္စည်းများလိုက်လံဖြန့်ဝေခြင်းတို့တွင် အသုံးပြုရန် ဒေသနှင့် ကိုက်ညီသော သစ်သားလှေ၊ ဖိုက်ဘာလှေများ ထောက်ပံ့ခြင်း ဆောင်ရွက်ရန် လျာထားခြင်း၊ ရေကြောင်းအသုံးပြု သွားလာ ရသော တိုင်းဒေသကြီး/ပြည်နယ်များရှိ ကျောင်းသား/ ကျောင်းသူများကို ရေယာဉ် မတော်တဆ ဖြစ်ပွားမှုကြောင့် အသက်ဆုံးရှုံးမှုဖြစ်ပေါ်စေရေးအတွက် အသက်ကယ် အင်္ကျီများ ထောက်ပံ့ရန် လျာထားခြင်း၊ ရခိုင်၊ ရှမ်း၊ ကချင်၊ ကရင်ပြည်နယ်များရှိ အချို့သော IDP စခန်းများပြုပြင်ဆောင်ရွက်ပေးရန်နှင့် စခန်းများရှိ မိသားစုများအတွက် လိုအပ်သည့် လူသုံး ကုန်ပစ္စည်းများ၊ စခန်းတွင်းအများသုံးပစ္စည်းများထောက်ပံ့ပေးနိုင်ရေးအတွက် လျာထားခြင်း။	၁.၀၈၁.၈၀၀

စုစုပေါင်းအသုံးစရိတ်တွင် ပညာရေး၊ ကျန်းမာရေးနှင့်အားကစား၊ လူမှုဝန်ထမ်း၊ ကယ်ဆယ်ရေးနှင့် ပြန်လည်နေရာချထားရေးတို့၏ အသုံးစရိတ်များပါဝင်မှုရာခိုင်နှုန်း

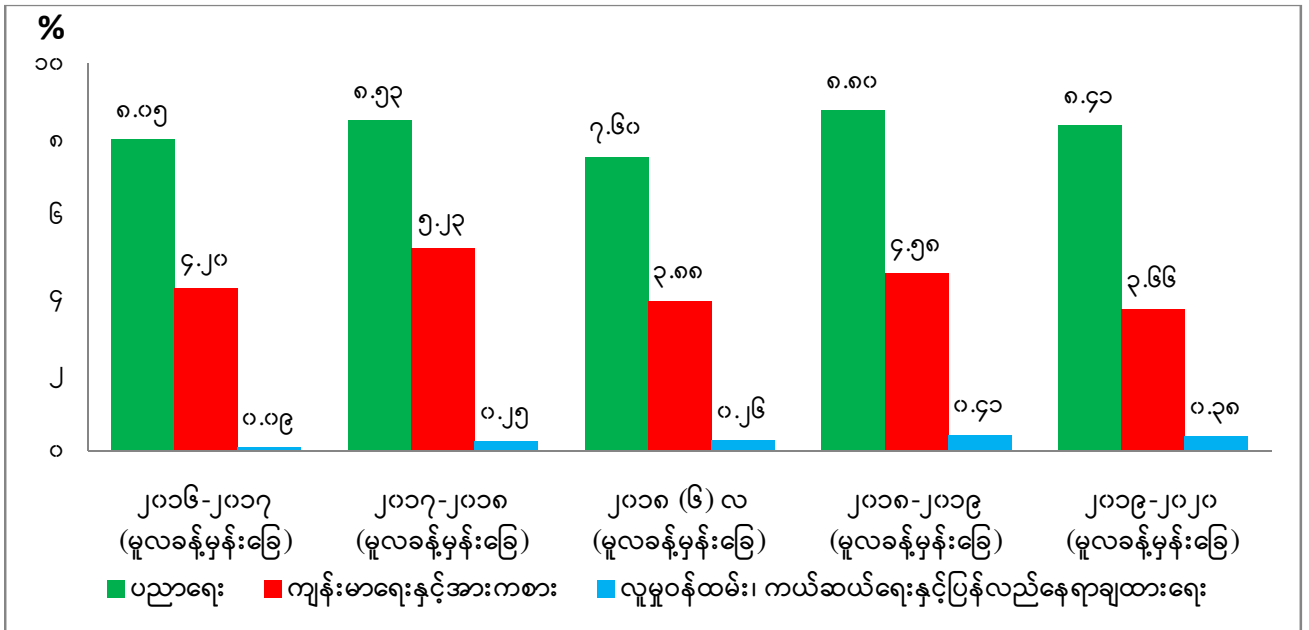

အပိုင်း (၅)

၂၀၁၉-၂၀၂၀ ခု၊ ဘဏ္ဍာရေးနှစ်တိုင်းဒေသကြီး/ပြည်နယ်များ၏ အရအသုံးခန့်မှန်းခြေငွေစာရင်း

၂၀၁၉-၂၀၂၀ ခု၊ ဘဏ္ဍာရေးနှစ်
တိုင်းဒေသကြီး/ ပြည်နယ်များ၏ အရ၊ အသုံး ခန့်မှန်းချက်

(ကျပ်သန်းပေါင်း)

စဉ်	တိုင်းဒေသကြီး/ ပြည်နယ်	ရငွေ	သုံးငွေ	ပိုငွေ (+)/လိုငွေ(-)
၁	ကချင်	၂၂,၂၈၂.၄၇၆	၁၉၇,၂၂၃.၉၆၂	-၁၇၄,၉၄၁.၄၈၆
၂	ကယား	၆,၅၄၄.၁၀၉	၇၁,၅၆၃.၉၆၁	-၆၅,၀၁၉.၈၅၂
၃	ကရင်	၂၂,၅၈၀.၀၆၈	၁၁၉,၁၁၅.၆၀၄	-၉၆,၅၃၅.၅၃၆
၄	ချင်း	၉,၀၆၅.၆၁၃	၁၆၄,၈၃၂.၁၃၄	-၁၅၅,၇၆၆.၅၂၁
၅	စစ်ကိုင်း	၄၃,၁၆၉.၅၃၉	၂၅၃,၀၈၃.၇၃၇	-၂၀၉,၉၁၄.၁၉၈
၆	တနင်္သာရီ	၁၃,၅၇၀.၅၄၈	၁၇၃,၁၄၆.၁၉၅	-၁၅၉,၅၇၅.၆၄၇
၇	ပဲခူး	၄၀,၂၇၅.၇၅၇	၁၈၈,၈၀၇.၄၂၀	-၁၄၈,၅၃၁.၆၆၃
၈	မကွေး	၃၂,၁၃၈.၉၈၂	၂၀၉,၆၉၁.၉၃၁	-၁၇၇,၅၅၂.၉၄၉
၉	မန္တလေး	၂၂၅,၆၂၇.၉၁၃	၃၆၂,၇၀၅.၇၀၂	-၁၃၇,၀၇၇.၇၈၉
၁၀	မွန်	၃၉,၄၈၃.၀၈၄	၁၃၉,၁၄၀.၉၃၃	-၉၉,၆၅၇.၈၄၉
၁၁	ရခိုင်	၃၁,၄၃၉.၄၀၄	၂၀၁,၁၆၇.၂၈၀	-၁၆၉,၇၂၇.၈၇၆
၁၂	ရန်ကုန်	၆၄၅,၆၁၅.၈၀၆	၇၇၂,၀၄၇.၈၆၈	-၁၂၆,၄၃၂.၀၆၂
၁၃	ရှမ်း	၄၅,၃၀၅.၇၀၉	၂၉၅,၉၉၅.၄၆၆	-၂၅၀,၆၈၉.၇၅၇
၁၄	ဧရာဝတီ	၃၃,၆၀၄.၆၆၈	၁၇၆,၅၆၇.၄၄၅	-၁၄၂,၉၆၂.၇၇၇
	ပေါင်း	၁,၂၁၀,၇၀၃.၆၇၆	၃,၃၂၅,၀၈၉.၆၃၈	-၂,၁၁၄,၃၈၅.၉၆၂
၁၅	ပြည်ထောင်စုမှ လိုငွေဖြည့်ဆည်းခြင်း (ထောက်ပံ့ငွေ)	၂,၁၁၄,၃၈၅.၉၆၂		+၂,၁၁၄,၃၈၅.၉၆၂
	စုစုပေါင်း	၃,၃၂၅,၀၈၉.၆၃၈	၃,၃၂၅,၀၈၉.၆၃၈	-

၂၀၁၉-၂၀၂၀ ခု၊ ဘဏ္ဍာရေးနှစ်
တိုင်းဒေသကြီး/ ပြည်နယ်များ၏ ရငွေ (ပြည်ထောင်စုမှလိုငွေဖြည့်ဆည်းပေးပြီး)အခြေအနေ

(ကျပ်သန်းပေါင်း)

စဉ်	တိုင်းဒေသကြီး/ ပြည်နယ်	တိုင်းဒေသကြီး/ ပြည်နယ်များ၏ ရငွေ			ပြည်ထောင်စုမှ ဘတ်ဂျက်လိုငွေ ဖြည့်ဆည်းခြင်း	ပေါင်း
		အခွန် အကောက်	အခြားရငွေ	ပြည်ထောင်စုမှ ခွဲဝေပေးသည့် အခွန်ဝေစု		
၁	ကချင်	၂,၅၄၁.၇၂၉	၁၄,၀၃၉.၃၂၆	၅,၇၀၁.၄၂၁	၁၇,၂၇၂.၄၇၆	၁၉၇,၂၂၃.၉၆၂
၂	ကယား	၄၀၀.၀၆၆	၃,၃၈၃.၆၄၁	၂,၇၆၀.၄၀၂	၆၅,၀၁၉.၈၅၂	၇၁,၅၆၃.၉၆၁
၃	ကရင်	၆၅၇.၄၆၁	၁၆,၅၈၈.၈၈၀	၅,၃၃၃.၇၂၇	၉၆,၅၃၅.၅၃၆	၁၁၉,၁၁၅.၆၀၄
၄	ချင်း	၅၆၃.၂၇၇	၂,၈၇၁.၃၁၇	၅,၆၃၁.၀၁၉	၁၅၅,၇၆၆.၅၂၁	၁၆၄,၈၃၂.၁၃၄
၅	စစ်ကိုင်း	၈,၂၁၅.၁၆၇	၂၆,၉၀၄.၅၂၅	၈,၀၄၉.၈၄၇	၂၀၉,၉၁၄.၁၉၈	၂၅၃,၀၈၃.၇၃၇
၆	တနင်္သာရီ	၂,၇၈၀.၈၆၅	၆,၄၄၀.၉၇၃	၄,၃၄၈.၇၁၀	၁၅၉,၅၇၅.၆၄၇	၁၇၃,၁၄၆.၁၉၅
၇	ပဲခူး	၇,၉၆၅.၇၇၅	၂၆,၀၃၀.၀၈၁	၆,၂၇၉.၉၀၁	၁၄၈,၅၃၁.၆၆၃	၁၈၈,၈၀၇.၄၂၀
၈	မကွေး	၃,၀၈၇.၉၀၈	၂၃,၂၀၀.၂၉၄	၅,၈၅၀.၇၈၀	၁၇၇,၅၅၂.၉၄၉	၂၀၉,၆၉၁.၉၃၁
၉	မန္တလေး	၃၉,၇၆၆.၅၇၇	၁၅၈,၀၅၇.၆၆၈	၂၇,၈၀၃.၆၆၈	၁၃၇,၀၇၇.၇၈၉	၃၆၂,၇၀၅.၇၀၂
၁၀	မွန်	၃,၇၁၄.၆၆၉	၃၁,၈၄၆.၅၂၄	၃,၉၂၁.၈၉၁	၉၉,၆၅၇.၈၄၉	၁၃၉,၁၄၀.၉၃၃
၁၁	ရခိုင်	၁,၂၀၀.၉၅၁	၂၃,၃၇၄.၅၂၂	၆,၈၆၃.၉၃၁	၁၆၉,၇၂၇.၈၇၆	၂၀၁,၁၆၇.၂၈၀
၁၂	ရန်ကုန်	၆၉,၉၉၃.၃၄၁	၃၂၇,၅၇၄.၈၃၆	၂၄၈,၀၄၇.၆၂၉	၁၂၆,၄၃၂.၀၆၂	၇၇၂,၀၄၇.၈၆၈
၁၃	ရှမ်း	၃,၄၃၃.၉၅၇	၂၉,၆၁၆.၀၉၃	၁၂,၂၅၅.၆၅၉	၂၅၀,၆၈၉.၇၅၇	၂၉၅,၉၉၅.၄၆၆
၁၄	ဧရာဝတီ	၉,၇၄၆.၂၄၉	၁၆,၈၆၅.၇၈၄	၆,၉၉၂.၆၃၅	၁၄၂,၉၆၂.၇၇၇	၁၇၆,၅၆၇.၄၄၅
	စုစုပေါင်း	၁၅၄,၀၆၇.၉၉၂	၇၀၆,၇၉၄.၄၆၄	၃၄၉,၈၄၁.၂၂၀	၂,၁၁၄,၃၈၅.၉၆၂	၃,၃၂၅,၀၈၉.၆၃၈

၂၀၁၉-၂၀၂၀ ခု၊ ဘဏ္ဍာရေးနှစ်
တိုင်းဒေသကြီး/ ပြည်နယ်များ၏ ရငွေ(ပြည်ထောင်စုမှလိုငွေဖြည့်ဆည်းမပေးမီ) အခြေအနေ

(ကျပ်သန်းပေါင်း)

စဉ်	တိုင်းဒေသကြီး/ ပြည်နယ်	သာမန်ရငွေ	ငွေလုံးငွေရင်းရငွေ	ကြွေးမြီရငွေ	ပေါင်း
၁	ကချင်	၂၂,၂၈၂.၄၇၆			၂၂,၂၈၂.၄၇၆
၂	ကယား	၆,၅၄၃.၉၀၉	၀.၂၀၀		၆,၅၄၄.၁၀၉
၃	ကရင်	၁၁,၈၅၉.၃၁၈		၁၀,၇၂၀.၇၅၀	၂၂,၅၈၀.၀၆၈
၄	ချင်း	၉,၀၆၅.၆၁၃			၉,၀၆၅.၆၁၃
၅	စစ်ကိုင်း	၄၃,၁၆၉.၅၃၉			၄၃,၁၆၉.၅၃၉
၆	တနင်္သာရီ	၁၃,၅၇၀.၅၄၈			၁၃,၅၇၀.၅၄၈
၇	ပဲခူး	၄၀,၂၇၅.၇၅၇			၄၀,၂၇၅.၇၅၇
၈	မကွေး	၃၂,၁၃၈.၈၈၂	၀.၁၀၀		၃၂,၁၃၉.၉၈၂
၉	မန္တလေး	၁၄၅,၀၆၂.၀၅၈	၃၃,၇၈၆.၇၀၅	၄၆,၇၇၉.၁၅၀	၂၂၅,၆၂၇.၉၁၃
၁၀	မွန်	၂၃,၉၅၈.၅၈၄		၁၅,၅၂၄.၅၀၀	၃၉,၄၈၃.၀၈၄
၁၁	ရခိုင်	၁၉,၆၃၆.၂၀၂	၁၁,၈၀၃.၂၀၂		၃၁,၄၃၉.၄၀၄
၁၂	ရန်ကင်း	၄၅၂,၄၄၁.၅၅၄	၃၂,၂၈၅.၃၈၈	၁၆၀,၈၈၈.၈၆၄	၆၄၅,၆၁၅.၈၀၆
၁၃	ရှမ်း	၄၅,၃၀၅.၆၈၉	၀.၀၂၀		၄၅,၃၀၅.၇၀၉
၁၄	ဧရာဝတီ	၃၃,၄၆၇.၈၁၅		၁၃၆.၈၅၃	၃၃,၆၀၄.၆၆၈
	စုစုပေါင်း	၈၉၈,၇၇၇.၉၄၄	၇၇,၈၇၅.၆၁၅	၂၃၄,၀၅၀.၁၁၇	၁,၂၁၀,၇၀၃.၆၇၆

၂၀၁၉-၂၀၂၀ ခု၊ ဘဏ္ဍာရေးနှစ်
တိုင်းဒေသကြီး/ ပြည်နယ်များ၏ အသုံးစရိတ်အခြေအနေ

(ကျပ်သန်းပေါင်း)

စဉ်	တိုင်းဒေသကြီး/ ပြည်နယ်	သာမန် အသုံးစရိတ်	ငွေလုံးငွေရင်း အသုံးစရိတ်	ကြေးမြီ အသုံးစရိတ်	ပေါင်း
၁	ကချင်	၃၀,၉၅၃.၄၇၈	၁၆၆,၂၇၀.၄၈၄		၁၉၇,၂၂၃.၉၆၂
၂	ကယား	၁၇,၃၂၀.၀၇၆	၅၄,၂၄၃.၈၈၅		၇၁,၅၆၃.၉၆၁
၃	ကရင်	၁၉,၁၀၆.၀၂၈	၁၀၀,၀၀၉.၅၇၆		၁၁၉,၁၁၅.၆၀၄
၄	ချင်း	၃၇,၆၀၄.၀၄၃	၁၂၇,၂၂၈.၀၉၁		၁၆၄,၈၃၂.၁၃၄
၅	စစ်ကိုင်း	၈၉,၀၄၃.၂၀၀	၁၆၄,၀၄၀.၅၃၇		၂၅၃,၀၈၃.၇၃၇
၆	တနင်္သာရီ	၂၉,၄၆၇.၈၈၀	၁၄၃,၆၇၈.၃၁၅		၁၇၃,၁၄၆.၁၉၅
၇	ပဲခူး	၇၂,၀၂၆.၆၁၁	၁၁၆,၇၈၀.၈၀၉		၁၈၈,၈၀၇.၄၂၀
၈	မကွေး	၈၅,၅၈၀.၆၃၂	၁၂၄,၁၁၁.၂၉၉		၂၀၉,၆၉၁.၉၃၁
၉	မန္တလေး	၁၅၉,၁၉၇.၅၁၅	၂၀၃,၅၀၈.၁၈၇		၃၆၂,၇၀၅.၇၀၂
၁၀	မွန်	၃၅,၇၅၅.၀၅၀	၁၀၃,၃၈၅.၈၈၃		၁၃၉,၁၄၀.၉၃၃
၁၁	ရခိုင်	၄၈,၅၈၄.၂၈၂	၁၅၂,၅၈၂.၉၉၈		၂၀၁,၁၆၇.၂၈၀
၁၂	ရန်ကုန်	၂၀၃,၁၂၂.၇၀၉	၅၆၈,၉၂၅.၁၅၉		၇၇၂,၀၄၇.၈၆၈
၁၃	ရှမ်း	၁၀၇,၈၄၉.၉၂၄	၁၈၈,၁၄၅.၅၄၂		၂၉၅,၉၉၅.၄၆၆
၁၄	ဧရာဝတီ	၅၉,၆၀၃.၆၁၉	၁၁၆,၉၆၃.၈၂၆		၁၇၆,၅၆၇.၄၄၅
	စုစုပေါင်း	၉၉၅,၂၁၅.၀၄၇	၂,၃၂၉,၈၇၄.၅၉၁		၃,၃၂၅,၀၈၉.၆၃၈

၂၀၁၉-၂၀၂၀ ခု၊ ဘဏ္ဍာရေးနှစ်
တိုင်းဒေသကြီး/ပြည်နယ်များ၏ လူမှုစီးပွားအခြေအနေ

စဉ်	တိုင်းဒေသကြီး/ ပြည်နယ်	၁-၄-၂၀၁၉ စာရင်းအရ လူဦးရေ (သန်း)	အခွန် အကောက် ရငွေ (ကျပ်သန်း)	တစ်ဦးကျ အခွန် အကောက် ရငွေ (ကျပ်)	ဂျီဒီပီ (နှစ်အလိုက် ဈေးနှုန်းအရ) (ကျပ်သန်း)	Per Capita GDP (ကျပ်)	ဆင်းရဲမှု ညွှန်းကိန်း (၂၀၁၇)
၁	၂	၃	၄	၅(၄/၃)	၆	၇(၆/၃)	၈
၁	ကချင်	၁.၈၈၁	၂.၅၄၁.၇၂၉	၁,၃၅၁.၂၆၅	၂,၁၇၁,၉၁၇.၈	၁,၁၅၄,၆၆၁.၂၄၄	၃၆.၆၀%
၂	ကယား	၀.၃၂၀	၄၀၀.၀၆၆	၁,၂၅၀.၂၀၆	၃၉၁,၄၀၂.၈	၁,၂၂၃,၁၃၃.၇၅၀	၃၂.၀၀%
၃	ကရင်	၁.၆၀၆	၆၅၇.၄၆၁	၄၀၉.၃၇၈	၂,၁၀၉,၁၇၃.၂	၁,၃၁၃,၃၀၈.၃၄၄	၂၄.၂၀%
၄	ချင်း	၀.၅၁၇	၅၆၃.၂၇၇	၁,၀၈၉.၅၁၁	၄၉၁,၀၆၄.၂	၉၄၉,၈၃၄.၀၄၃	၅၈.၀၀%
၅	စစ်ကိုင်း	၅.၅၅၀	၈,၂၁၅.၁၆၇	၁,၄၈၀.၂၁၀	၁၄,၁၈၄,၈၇၂.၆	၂,၅၅၅,၈၃၂.၉၀၁	၃၀.၇၀%
၆	တနင်္သာရီ	၁.၄၇၉	၂,၇၈၀.၈၆၅	၁,၈၈၀.၂၃၃	၄,၅၉၄,၂၂၄.၃	၃,၁၀၆,၃၀၄.၄၆၂	၁၃.၂၀%
၇	ပဲခူး	၄.၉၃၅	၇,၉၆၅.၇၇၅	၁,၆၁၄.၁၃၉	၉,၄၇၅,၂၀၁.၅	၁,၉၂၀,၀၀၀.၃၀၄	၁၇.၄၀%
၈	မကွေး	၃.၉၃၇	၃,၀၈၇.၉၀၈	၇၈၄.၃၃၀	၉,၃၇၅,၄၅၀.၄	၂,၃၈၁,၃၆၉.၁၆၄	၃၅.၆၀%
၉	မန္တလေး	၆.၄၇၈	၃၉,၇၆၆.၅၇၇	၆,၁၃၈.၇၁၂	၁၂,၉၂၄,၈၆၄.၉	၁,၉၉၅,၁၉၃.၇၁၇	၁၃.၂၀%
၁၀	မွန်	၁.၉၉၅	၃,၇၁၄.၆၆၉	၁,၈၆၁.၉၈၉	၄,၇၉၀,၅၈၆.၉	၂,၄၀၁,၂၉၆.၆၉၂	၁၉.၂၀%
၁၁	ရခိုင်	၃.၃၂၅	၁,၂၀၀.၉၅၁	၃၆၁.၁၈၈	၅,၀၁၀,၂၈၂.၁	၁,၅၀၆,၈၅၁.၇၅၉	၄၁.၆၀%
၁၂	ရန်ကုန်	၈.၂၀၄	၆၉,၉၉၃.၃၄၁	၈,၅၃၁.၆၁၂	၃၁,၀၄၂,၃၆၁.၀	၃,၇၈၃,၈၀၈.၀၂၀	၁၃.၇၀%
၁၃	ရှမ်း	၆.၃၃၂	၃,၄၃၃.၉၅၇	၅၄၂.၃၁၈	၆,၇၂၀,၂၈၉.၅	၁,၀၆၁,၃၂၁.၇၇၈	၂၈.၆၀%
၁၄	ဧရာဝတီ	၆.၂၇၃	၉,၇၄၆.၂၄၉	၁,၅၅၃.၆၈၂	၁၃,၄၀၅,၉၃၉.၆	၂,၁၃၇,၀၈၅.၈၆၀	၃၁.၇၀%
၁၅	နေပြည်တော် ကောင်စီ	၁.၂၆၉			၂,၃၃၅,၇၇၄.၅	၁,၈၄၀,၆၄၁.၈၄၄	၂၂.၁၀%
	စုစုပေါင်း	၅၄.၁၀၁	၁၅၄,၀၆၇.၉၉၂		၁၁၉,၀၂၃,၄၀၅.၃	၂,၂၀၀,၀၂၂.၂၇၉	

ပြည်ထောင်စုဘဏ္ဍာရန်ပုံငွေမှ တိုင်းဒေသကြီး/ ပြည်နယ်များသို့ လိုငွေဖြည့်ဆည်း ထောက်ပံ့ခြင်း

၂၀၁၉-၂၀၂၀ ခု၊ ဘဏ္ဍာရေးနှစ်
ပြည်ထောင်စုဘဏ္ဍာရန်ပုံငွေမှတိုင်းဒေသကြီး၊ ပြည်နယ်များသို့
လိုငွေဖြည့်ဆည်းပေးမှု ရာခိုင်နှုန်း

ပြည်ထောင်စု သမ္မတ မြန်မာနိုင်ငံတော် ဖွဲ့စည်းပုံ အခြေခံဥပဒေ ပုဒ်မ ၂၃၀ အရ ဘဏ္ဍာရေး ကော်မရှင်သည် တိုင်းဒေသကြီး သို့မဟုတ် ပြည်နယ် များအတွက် ပြည်ထောင်စု ဘဏ္ဍာရန်ပုံငွေမှ ဘဏ္ဍာငွေများကို သင့်လျော်သလို ဖြည့်ဆည်း ပေးခြင်း၊အထူးကိစ္စတစ်ရပ် အနေဖြင့် ထောက်ပံ့ခြင်း၊ ချေးငွေများ ခွင့်ပြုခြင်း အပါအဝင် ပြည်ထောင်စု ၏ ဘဏ္ဍာငွေ အရအသုံးဆိုင်ရာ ဥပဒေကြမ်း သို့မဟုတ် နောက်ထပ်ဘဏ္ဍာ ငွေခွဲဝေသုံးစွဲရေး ဥပဒေကြမ်းကို ပြည်ထောင်စုလွှတ်တော်သို့ထောက်ခံ တင်ပြနိုင်သဖြင့် နှစ်စဉ် ပြည်ထောင်စု၏ဘဏ္ဍာ ရန်ပုံငွေမှ လိုငွေဖြည့်ဆည်းခြင်း၊ အထူးကိစ္စရပ် များအတွက် ထောက်ပံ့ခြင်း၊လိုအပ်ပါက ချေးငွေ များ ခွင့်ပြုခြင်းများကို ဆောင်ရွက်ပေးလျက် ရှိပါသည်။

၂၀၁၉-၂၀၂၀ ခု၊ ဘဏ္ဍာရေးနှစ် တိုင်းဒေသကြီး နှင့် ပြည်နယ်များသို့ လိုငွေဖြည့်ဆည်း ထောက်ပံ့ ခြင်းများအတွက် ငွေကျပ် ၂,၁၁၄,၃၈၆ ဘီလီယံ လျာထားပါသည်။

တိုင်းဒေသကြီး/ ပြည်နယ်အလိုက် ခွဲဝေမှု ရာခိုင်နှုန်းမှာ တစ်ဖက်ပါအတိုင်း ဖြစ်ပါသည်။

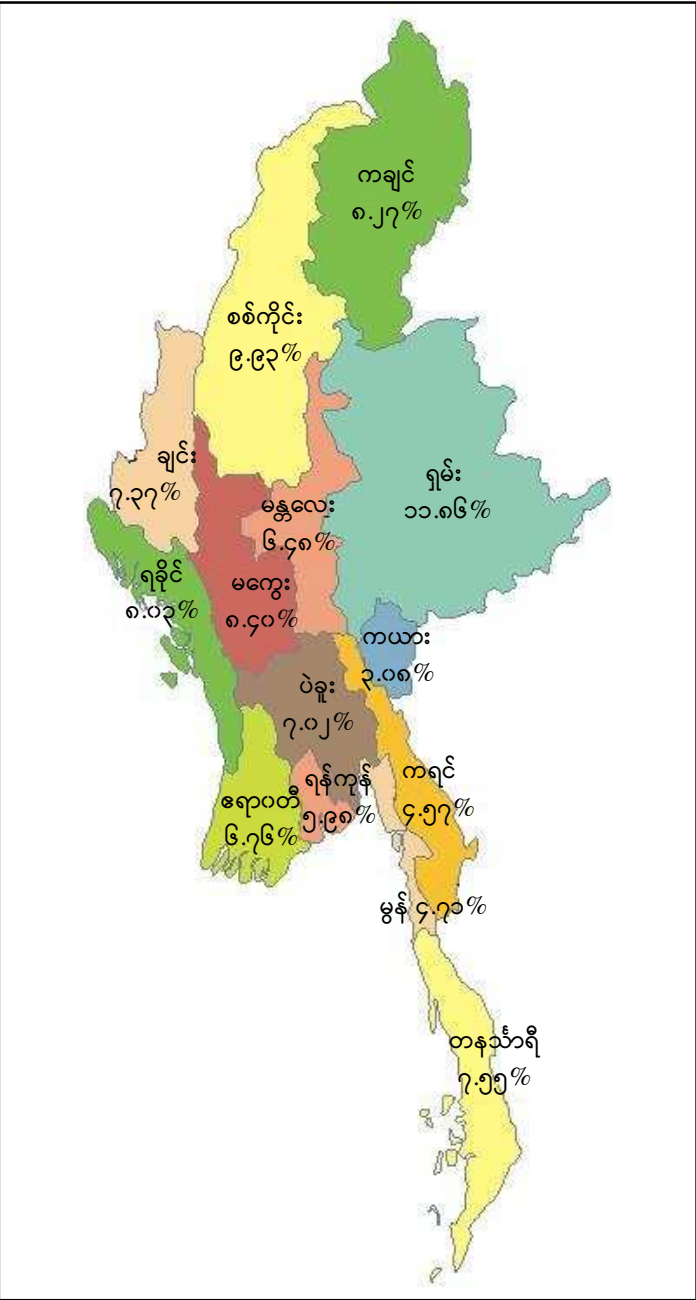

အပိုင်း(၆)

၂၀၁၉-၂၀၂၀ ခု၊ ဘဏ္ဍာရေးနှစ် နိုင်ငံတော်ပိုင်စီးပွားရေးအဖွဲ့အစည်းများ

နိုင်ငံတော်ပိုင်စီးပွားရေးအဖွဲ့အစည်းများ၏ သာမန်အသုံးစရိတ်တွင်ခေါင်းစဉ်အလိုက် ပါဝင်မှုရာခိုင်နှုန်း

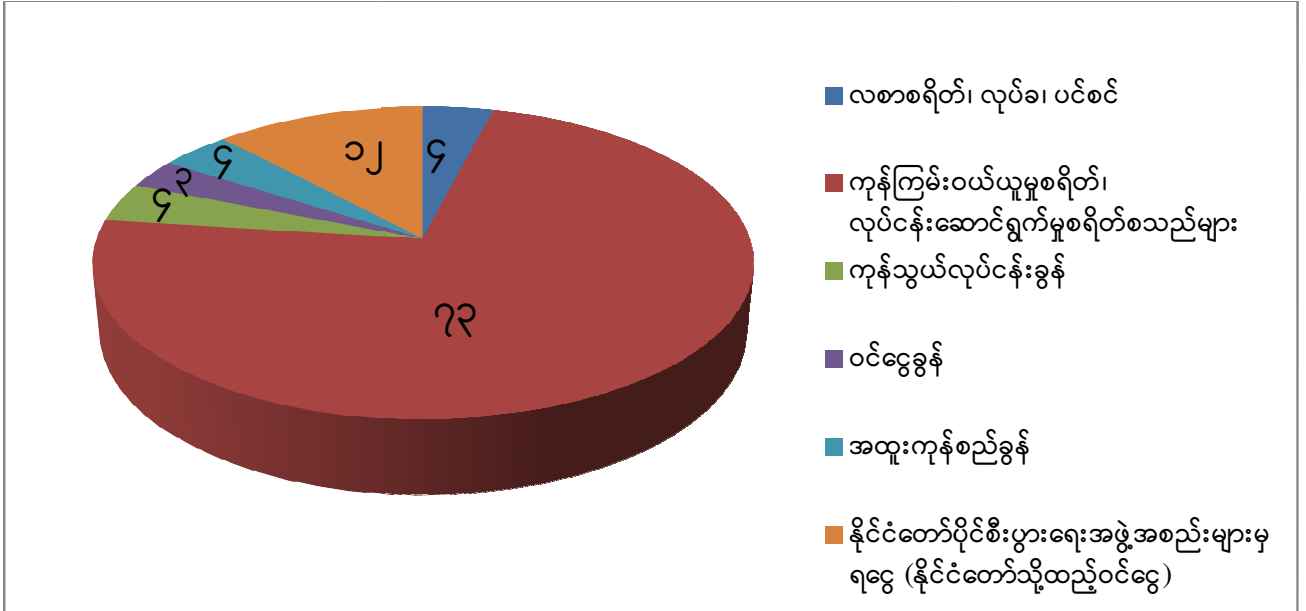

၂၀၁၉-၂၀၂၀ ခု၊ ဘဏ္ဍာရေးနှစ် နိုင်ငံတော်ပိုင်စီးပွားရေးအဖွဲ့အစည်းများ၊ နိုင်ငံပိုင်ဘဏ်များနှင့် မြန်မာနိုင်ငံတော် ဗဟိုဘဏ်တို့၏ အရအသုံးခန့်မှန်းခြေငွေစာရင်းဆိုင်ရာ အချက်အလက်များ

စုစုပေါင်းရငွေ ကျပ် ၁၂,၆၅၈ဘီလီယံ	သာမန်ရငွေ ကျပ် ၁၁,၂၉၆ ဘီလီယံ ငွေလုံးငွေရင်းရငွေ ကျပ် ၁၀၃ ဘီလီယံ ကြွေးမြီရငွေ ကျပ် ၁,၂၅၉ ဘီလီယံ
စုစုပေါင်းသုံးငွေ * ကျပ် ၁၃,၃၀၂ဘီလီယံ	သာမန်သုံးငွေ ကျပ် ၁၀,၈၅၃ ဘီလီယံ ငွေလုံးငွေရင်းသုံးငွေ ကျပ် ၁,၇၀၂ ဘီလီယံ ကြွေးမြီသုံးငွေ ကျပ် ၇၄၇ ဘီလီယံ
နိုင်ငံတော်သို့ ပေးဆောင်မည့် အခွန်များ ** ကျပ် ၁,၁၀၆ ဘီလီယံ	ကုန်သွယ်လုပ်ငန်းခွန် ကျပ် ၃၈၀ ဘီလီယံ အထူးကုန်စည်ခွန် ကျပ် ၃၉၉ ဘီလီယံ ဝင်ငွေခွန် ကျပ် ၃၂၇ ဘီလီယံ
နိုင်ငံတော်သို့ ထည့်ဝင်ငွေ	***ကျပ် ၁,၃၃၂ ဘီလီယံ

စုစုပေါင်းသုံးငွေ*ကျပ် ၁၃,၃၀၂ ဘီလီယံတွင် နိုင်ငံတော်သို့ပေးဆောင်မည့် အခွန်ခန့်မှန်းခြေ**ကျပ် ၁,၁၀၆ ဘီလီယံ နှင့် နိုင်ငံတော်သို့ ထည့်ဝင်ငွေခန့်မှန်းခြေ ***ကျပ် ၁,၃၃၂ ဘီလီယံ စုစုပေါင်း ကျပ် ၂,၄၃၈ ဘီလီယံ ပါဝင်ပါသည်။

နိုင်ငံတော်ပိုင်စီးပွားရေးအဖွဲ့အစည်းများ၊ နိုင်ငံပိုင်ဘဏ်များနှင့် မြန်မာနိုင်ငံတော်ဗဟိုဘဏ်တို့၏ ဘဏ္ဍာရေးနှစ်အလိုက် အခွန်နှင့် ထည့်ဝင်ငွေ အခြေအနေ

(ကျပ်ဘီလီယံ)

စဉ်	ဘဏ္ဍာရေးနှစ်	ကုန်သွယ်လုပ်ငန်းခွန်	အထူးကုန်စည်ခွန်	ဝင်ငွေခွန်	နိုင်ငံတော်သို့ ထည့်ဝင်ငွေ	စုစုပေါင်း	ပြည်ထောင်စု၏ စုစုပေါင်းရငွေတွင် ပါဝင်မှုရာခိုင်နှုန်း
၁။	၂၀၁၅-၂၀၁၆ (အမှန်စာရင်း)	၃၆၂.၂၇၈	-	၆၈၄.၇၆၄	၈၆၃.၂၉၈	၁,၉၁၀.၃၄၀	၁၁.၅၁%
၂။	၂၀၁၆-၂၀၁၇ (အမှန်စာရင်း)	၅၉၁.၀၀၈	၀.၁၃၇	၄၃၇.၇၈၅	၆၇၉.၆၅၉	၁,၇၀၈.၅၈၉	၁၀.၀၇%
၃။	၂၀၁၇-၂၀၁၈ (ရှေ့ပြေးအမှန်စာရင်း)	၃၂၂.၆၆၇	၃၀၁.၃၈၉	၄၂၁.၃၄၇	၈၀၄.၄၄၅	၁,၈၄၉.၈၄၈	၁၀.၄၀%
၄။	၂၀၁၈-၂၀၁၉ (ပြုပြင်ပြီးခန့်မှန်းခြေ)	၄၁၄.၂၉၉	၄၂၃.၇၅၈	၅၆၀.၉၂၃	၉၅၃.၀၁၃	၂,၃၅၁.၉၉၃	၁၀.၇၆%
၅။	၂၀၁၉-၂၀၂၀ (မူလခန့်မှန်းခြေ)	၃၈၀.၁၄၂	၃၉၈.၉၀၈	၃၂၇.၃၀၀	၁,၃၃၁.၅၄၉	၂,၄၃၇.၈၉၉	၁၉.၂၆%

၂၀၁၉-၂၀၂၀ ခု၊ ဘဏ္ဍာရေးနှစ် တွင်းထွက်သယံဇာတအရင်းအမြစ် တူးဖော်ထုတ်လုပ်သည့်လုပ်ငန်းများနှင့် ပတ်သက်သည့် နိုင်ငံတော်ပိုင်စီးပွားရေးအဖွဲ့အစည်းများ၏ ရငွေ၊ သုံးငွေ ခန့်မှန်းခြေ

(ကျပ်ဘီလီယံ)

	ရငွေခန့်မှန်း	သုံးငွေခန့်မှန်း
၁။ မြန်မာ့ရေနံနှင့် သဘာဝဓာတ်ငွေ့လုပ်ငန်း	၂,၀၁၈.၂၈၉	၂,၂၁၇.၇၅၇
၂။ အမှတ်(၁) သတ္တုတွင်းလုပ်ငန်း	၈၁.၂၄၂	၇၄.၄၇၅
၃။ အမှတ်(၂) သတ္တုတွင်းလုပ်ငန်း	၃၂.၀၀၀	၂၄.၀၅၄
၄။ မြန်မာ့ကျောက်မျက်ရတနာရောင်းဝယ်ရေးလုပ်ငန်း	၁၈၂.၉၃၅	၁၅၃.၂၀၄

နိုင်ငံတော်သို့ ပေးဆောင်ရမည့် ကုန်သွယ်လုပ်ငန်းခွန်၊ အထူးကုန်စည်ခွန်၊ ဝင်ငွေခွန်နှင့် နိုင်ငံတော်သို့ ထည့်ဝင်ငွေ ခန့်မှန်းခြေများ

(ကျပ်ဘီလီယံ)

	ကုန်သွယ်လုပ်ငန်းခွန်	အထူးကုန်စည်ခွန်	ဝင်ငွေခွန်	နိုင်ငံတော်သို့ ထည့်ဝင်ငွေ
၁။ မြန်မာ့ရေနံနှင့် သဘာဝဓာတ်ငွေ့လုပ်ငန်း	၂၈၇.၀၃၃	၃၈၅.၅၂၅	၁၆၀.၀၃၁	၄၈၀.၀၉၃
၂။ အမှတ်(၁) သတ္တုတွင်းလုပ်ငန်း	-	-	၁၆.၉၁၀	၅၀.၇၃၀
၃။ အမှတ်(၂) သတ္တုတွင်းလုပ်ငန်း	၀.၀၁၇	-	၄.၃၆၅	၁၃.၀၉၇
၄။ မြန်မာ့ကျောက်မျက်ရတနာရောင်းဝယ်ရေးလုပ်ငန်း	-	၁.၁၀၀	၃၆.၈၂၇	၁၁၀.၄၈၂

နိုင်ငံတော်ပိုင်စီးပွားရေးအဖွဲ့အစည်းများ၏ ငွေကြေးစီမံခန့်ခွဲမှုအစီအစဉ်

၂၀၁၉-၂၀၂၀ခု၊ ဘဏ္ဍာရေးနှစ်တွင် နိုင်ငံတော်ပိုင်စီးပွားရေးအဖွဲ့အစည်းများ၏ ငွေကြေးစီမံခန့်ခွဲမှု အစီအစဉ်အားလုံးကို ပြည်ထောင်စုဘဏ္ဍာရန်ပုံငွေစာရင်း UFA-SEE Account တစ်ခုတည်းဖြင့် အောက်ပါအတိုင်း ဆောင်ရွက်မည်ဖြစ်ပါသည်-

- (က) ပြည်ထောင်စုဘဏ္ဍာရန်ပုံငွေစာရင်း UFA-SEE Account အပြင် ပြည်ထောင်စုဘဏ္ဍာရန်ပုံငွေစာရင်း UFA-OA (Other Account) ကိုပါ ဖွင့်လှစ်ဆောင်ရွက်နေသော နိုင်ငံတော်ပိုင်စီးပွားရေးအဖွဲ့အစည်းများ၏ ငွေကြေးစီမံခန့်ခွဲမှုအစီအစဉ်အားလုံးကို ၂၀၁၉-၂၀၂၀ခု၊ ဘဏ္ဍာရေးနှစ်မှ စတင်၍ ပြည်ထောင်စုဘဏ္ဍာရန်ပုံငွေစာရင်း UFA-SEE Account တစ်ခုတည်းဖြင့် ဆောင်ရွက်မည်ဖြစ်ပါသည်။
- (ခ) နိုင်ငံတော်ပိုင်စီးပွားရေးအဖွဲ့အစည်းများသည် ရငွေများအားလုံးကို ပြည်ထောင်စုဘဏ္ဍာရန်ပုံငွေစာရင်း UFA-SEE Account သို့ပေးသွင်း၍ အသုံးစရိတ်များအားလုံးကိုလည်း ပြည်ထောင်စု၏ အရအသုံးခန့်မှန်းခြေငွေစာရင်း ခွင့်ပြုလျာထားငွေဘောင်အတွင်း UFA-SEE Account မှပင်ကျခံသုံးစွဲ၍ ဆောင်ရွက်ရမည်ဖြစ်ပါသည်။
- (ဂ) နိုင်ငံတော်ပိုင်စီးပွားရေးအဖွဲ့အစည်းများသည် သာမန်စာရင်း၌ ကုန်သွယ်မှု (အရှုံး/အမြတ်) စာရင်းအရရှိသော အမြတ်ငွေအပေါ်တွင် နှစ်စဉ်ပြဋ္ဌာန်းသော ပြည်ထောင်စု၏ အခွန်အကောက်ဥပဒေအရ ဝင်ငွေခွန်ပေးဆောင်ရန်နှင့် ကျန်ရှိသော အမြတ်ငွေများအားလုံးကို နိုင်ငံတော်သို့ ထည့်ဝင်ငွေအဖြစ် ထည့်ဝင်ရမည်ဖြစ်ပါသည်။
- (ဃ) ၂၀၁၉-၂၀၂၀ခု၊ ဘဏ္ဍာရေးနှစ်အတွက် နိုင်ငံတော်ပိုင်စီးပွားရေး အဖွဲ့အစည်းများ၏ နိုင်ငံတော်သို့ ထည့်ဝင်ငွေကို (၃)လပတ်တစ်ကြိမ်နှုန်းဖြင့် (၄)ကြိမ်ခွဲ၍ ထည့်ဝင်ရမည်ဖြစ်ပါသည်။
- (င) ၃၀-၉-၂၀၁၉ရက်နေ့ရှိ ပြည်ထောင်စုဘဏ္ဍာရန်ပုံငွေစာရင်း UFA-OA လက်ကျန်တွင် ပါဝင်သော ပြည်ထောင်စုဘဏ္ဍာရန်ပုံငွေနှင့် ဆက်စပ်ဆောင်ရွက်သော ကြွေးမြီအပ်ငွေ၊ ယာယီစာရင်း (မှတ်တမ်းတင်ရန်နှင့် ဆောင်ရွက်မှုအတွက်သာ) (Non-Budget) များကို ပြည်ထောင်စုစာရင်းစစ်ချုပ်ရုံးမှ စာရင်းစစ်ဆေးအတည်ပြုချက်ရရှိပြီးပါက UFA-SEE Account သို့ စာရင်းပြောင်းနည်းဖြင့် ပြောင်းရွှေ့၍ လျာထားဆောင်ရွက်ရန်ဖြစ်ပါသည်။ ပြည်ထောင်စုစာရင်းစစ်ချုပ်ရုံး၏ စာရင်းစစ်ဆေးအတည်ပြုချက်ရရှိပြီး သည့်ကျန်ရှိသော UFA-OA လက်ကျန်အားလုံးကို ပြည်ထောင်စုအစိုးရအဖွဲ့သို့ တင်ပြ၍ နိုင်ငံတော်စာရင်း (ပြည်ထောင်စုအစိုးရအပ်ငွေစာရင်း) သို့ စာရင်းပြောင်းရွှေ့ညှိနှိုင်းရမည်ဖြစ်ပြီး UFA -OA Account များဖွင့်လှစ်ထားခြင်းကိုလည်း စာရင်းရှင်းလင်းပိတ်သိမ်းရေး ဆောင်ရွက်မည်ဖြစ်ပါသည်။

အပိုင်း(၇)

မြန်မာ့ရေနံနှင့်သဘာဝဓာတ်ငွေ့ကဏ္ဍ

ရေနံနှင့်သဘာဝဓာတ်ငွေ့ကဏ္ဍအတွက် ၂၀၁၉-၂၀၂၀ခု၊ ဘဏ္ဍာရေးနှစ်တွင် ဝင်ငွေအဓိကရရှိနေသော ကမ်းလွန်သဘာဝဓာတ်ငွေ့စီမံကိန်း(၄)ခုမှ ထုတ်လုပ်မည့်ပမာဏ ၆၂၉,၈၆၂ MMSCF၊ ကုန်းတွင်း ရေနံမြေများမှ ထုတ်လုပ်မည့်ပမာဏ ၁၇,၃၄၄ MMSCF စုစုပေါင်း ထုတ်လုပ်မှု ပမာဏ ၆၄၇,၂၀၆ MMSCF ထွက်ရှိနိုင်မည်ဟုခန့်မှန်းထားသောကြောင့် ၂၀၁၈-၂၀၁၉ခု၊ ဘဏ္ဍာရေးနှစ်၏ ပြုပြင်ပြီး ခန့်မှန်းခြေစာရင်းနှင့်နှိုင်းယှဉ်ပါကထုတ်လုပ်မှုပမာဏမှာ ၁,၇၇၇ MMSCF တိုးမြှင့်လျာထားပါသည်။

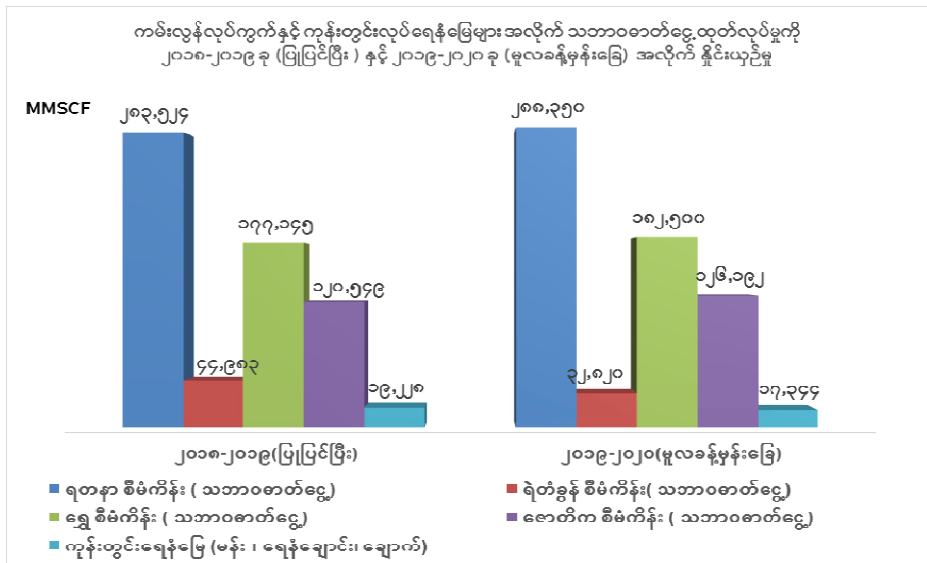

၂၀၁၉-၂၀၂၀ခု၊ဘဏ္ဍာရေးနှစ်တွင် ကမ်းလွန်သဘာဝဓာတ်ငွေ့စီမံကိန်းများ၏ ခန့်မှန်းလျာထားသည့် သဘာဝဓာတ်ငွေ့ဈေးနှုန်းများမှာ 1 MMBTU လျှင်-

- ရတနာ၊ ရဲတံခွန်နှင့် ဇောတိက အမေရိကန်ဒေါ်လာ ၈.၈၈၁၄နှုန်း
- ရွှေစီမံကိန်း အမေရိကန်ဒေါ်လာ ၇.၃၉၄၉နှုန်း

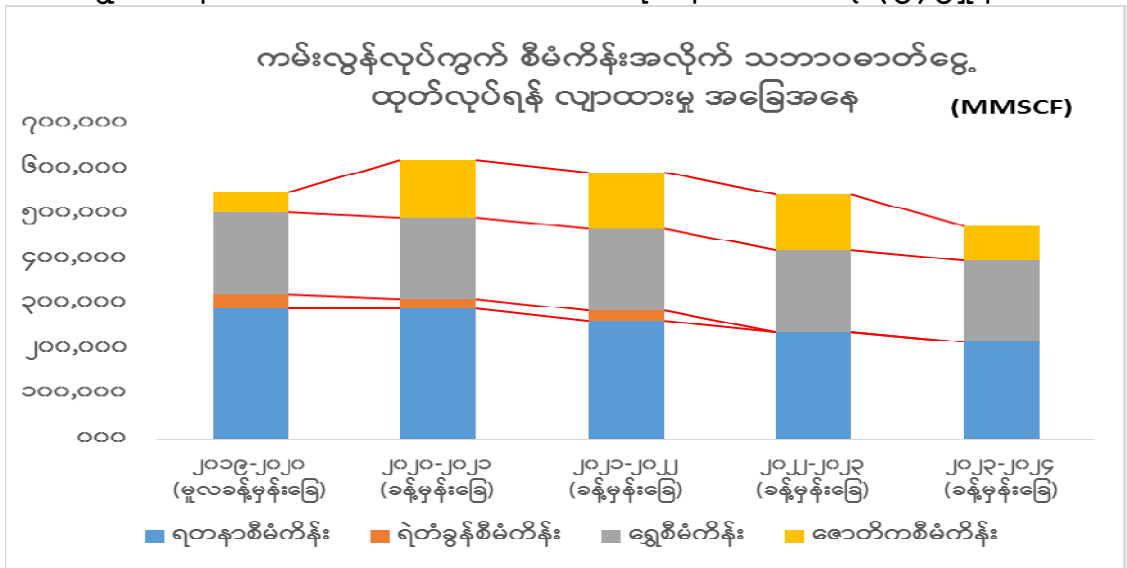

MMSCF = ကုဗပေသန်းပေါင်း၊ MMBTU = အပူပမာဏသန်းပေါင်း

ရဲတံခွန်စီမံကိန်းအနေဖြင့် ထုတ်လုပ်မှုပမာဏ လျော့နည်းရခြင်းအကြောင်းရင်းမှာ Post Plateau Period သို့ ရောက်ရှိချိန်ဖြစ်သောကြောင့် အဆင့်ဆင့် ထုတ်လုပ်မှုကျဆင်းခြင်း၊ ကုန်းတွင်းသဘာဝဓာတ်ငွေ့ ထုတ်လုပ်မှုကျဆင်းရခြင်းမှာ သဘာဝဓာတ်ငွေ့ထုတ်ယူ သုံးစွဲမှုသက်တမ်း ကြာမြင့်လာခြင်း တို့ကြောင့်ဖြစ်ပါသည်။ ကမ်းလွန်သဘာဝဓာတ်ငွေ့ စီမံကိန်း(၄)ခုအနက် ၁၉၉၆ခုနှစ်မှ ထုတ်လုပ်မှု စတင်ခဲ့သည့် ရတနာ စီမံကိန်းနှင့် ၁၉၉၀ခုနှစ်မှ ထုတ်လုပ်မှုစတင်ခဲ့သည့် ရဲတံခွန် စီမံကိန်းတို့သည် စီမံကိန်း ကာလပြီးဆုံးတော့မည့်အခြေအနေသို့ ရောက်ရှိတော့မည်ဖြစ်၍ ထုတ်လုပ်မှုနှုန်းများသည် အကျဘက်သို့ တဖြည်းဖြည်းဦးတည်နေပါသည်။

ဘဏ္ဍာရေးနှစ်(၂)နှစ် ရေနံနှင့်သဘာဝဓာတ်ငွေ့ကဏ္ဍမှရငွေရရှိမှုကို နှိုင်းယှဉ်ခြင်း

(ကျပ်သန်းပေါင်း)

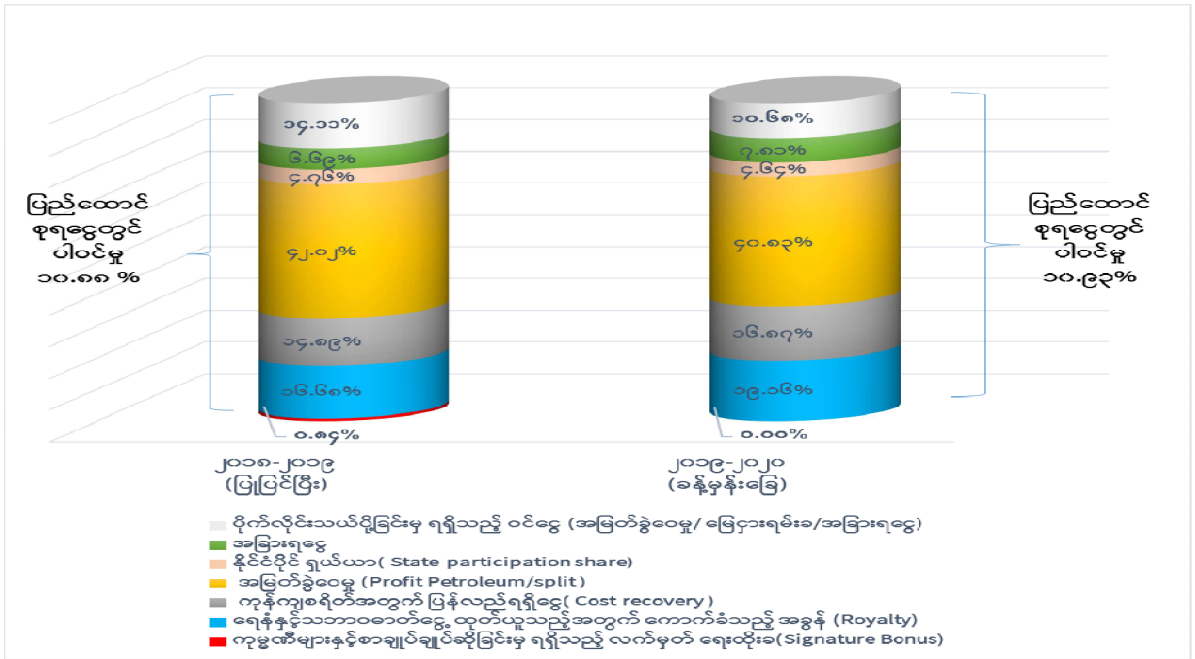

ပြည်ထောင်စု၏ စုစုပေါင်း ရငွေတွင် ရေနံနှင့်သဘာဝဓာတ်ငွေ့ကဏ္ဍ၏ ရငွေ ပါဝင်မှု အခြေအနေ

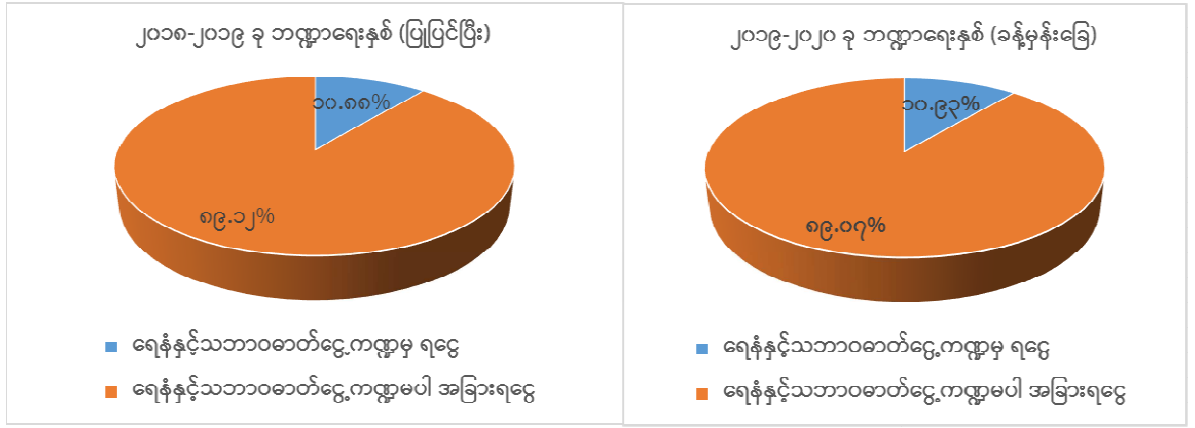

မြန်မာ့ရေနံနှင့်သဘာဝဓာတ်ငွေ့လုပ်ငန်း၏ ဘဏ္ဍာရေးနှစ်အလိုက်ရငွေနှင့်သုံးငွေအခြေအနေ

နိုင်ငံတော်ပိုင်စီးပွားရေးအဖွဲ့အစည်းများသည် ၂၀၁၉-၂၀၂၀ခု၊ ဘဏ္ဍာရေးနှစ်မှစတင်၍ သာမန်စာရင်း၏ ကုန်သွယ်မှု(အရှုံး/အမြတ်) စာရင်းအရရှိသော အမြတ်ငွေအပေါ်တွင် နှစ်စဉ် ပြဋ္ဌာန်းသော ပြည်ထောင်စု၏အခွန်အကောက်ဥပဒေအရ ဝင်ငွေခွန်ပေးဆောင်ရမည်ဖြစ်ပြီး၊ ကျန်ရှိသော အမြတ်ငွေများအားလုံးကို နိုင်ငံတော်သို့ထည့်ဝင်ငွေများအဖြစ် ထည့်ဝင်ရမည်ဖြစ်ခြင်းကြောင့် အသုံးစရိတ်များ ပိုမိုလာခြင်းဖြစ်ပါသည်။

မြန်မာ့ရေနံနှင့်သဘာဝဓာတ်ငွေ့လုပ်ငန်း၏ ဘဏ္ဍာရေးနှစ်အလိုက်ရငွေနှင့်သုံးငွေအခြေအနေပြပုံ

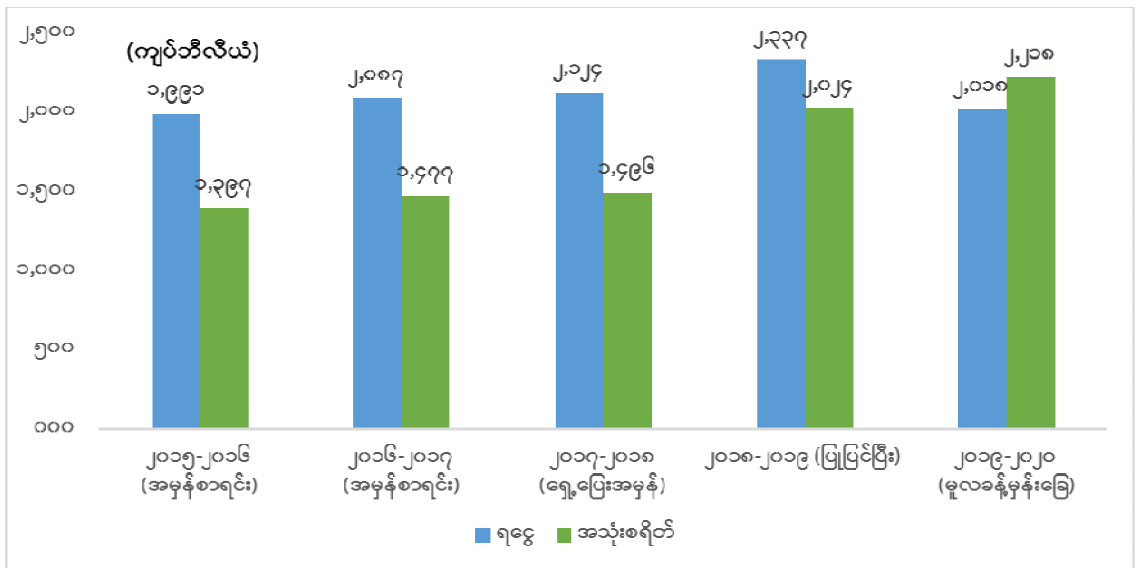

မြန်မာ့ရေနံနှင့်သဘာဝဓာတ်ငွေ့လုပ်ငန်း၏ ဘဏ္ဍာရေးနှစ်အလိုက်အသုံးစရိတ်အခြေအနေ

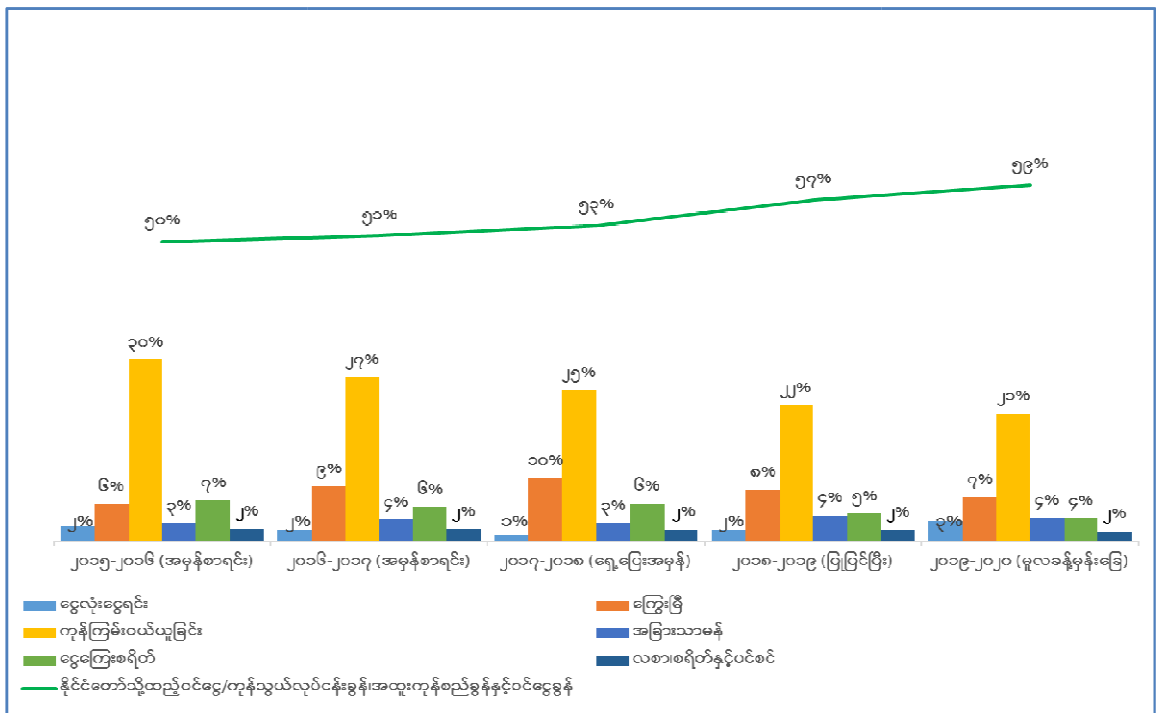

အပိုင်း(၈)
လျှပ်စစ်ကဏ္ဍ

မြန်မာတစ်နိုင်ငံလုံးတွင် မီးလင်းပြီးနှင့် မီးလင်းရန် ကျန်ရှိ အခြေအနေ

ဘဏ္ဍာရေးနှစ်	သုံးစွဲခဲ့သည့် အသုံးစရိတ် (ကျပ်သန်း)	မီးလင်းပြီး		မီးလင်းရန် ကျန်ရှိ		လျှပ်စစ်ဓာတ်အား ရရှိသည့် %
		မြို့	ကျေးရွာ	မြို့	ကျေးရွာ	
၂၀၁၆-၂၀၁၇	၂၈,၃၃၃,၅၆၈	၃၁၉	၁၀,၆၀၁	၁၇၀	၅၂,၆၆၃	၃၇.၁၉%
၂၀၁၇-၂၀၁၈	၃,၂၇၇,၄၇၂	၃၄၆	၁၁,၅၉၄	၁၄၃	၅၁,၆၇၀	၃၈.၈၈%
၂၀၁၈-၂၀၁၉	၄,၇၉၆,၈၆၂	၃၆၈	၁၄,၈၈၁	၁၂၁	၄၈,၃၈၃	၄၇.၂၅%
၂၀၁၉-၂၀၂၀	၇,၅၆၄,၁၀၅	၃၇၈	၂၃,၆၂၂	၁၁၁	၃၉,၆၄၂	၅၅.၇၂%

လျှပ်စစ်ဓာတ်အားခရေငွေ တိုးမြှင့်ရရှိမှု အခြေအနေ

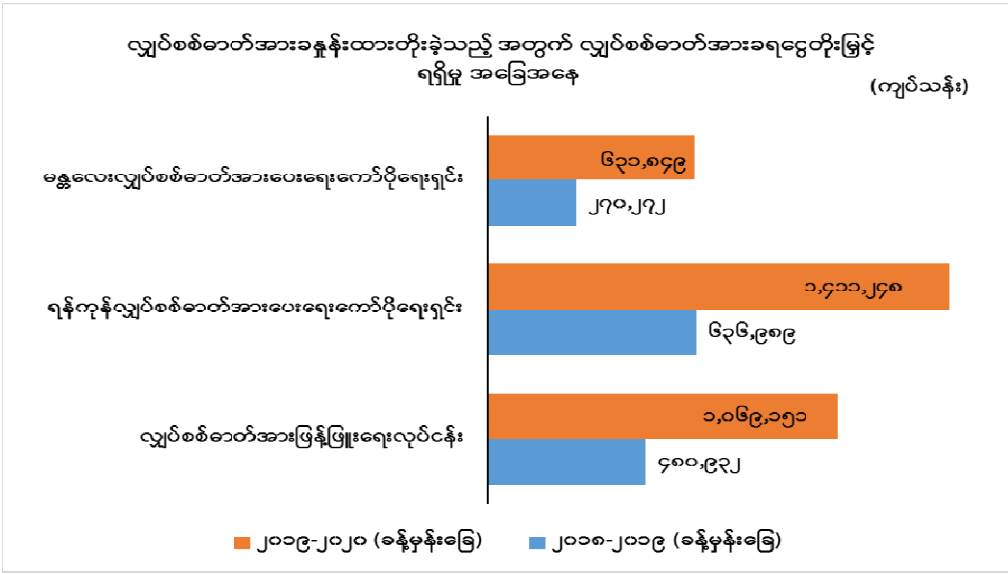

လျှပ်စစ်ဓာတ်အားထုတ်လုပ်ရေးလုပ်ငန်း၏ လျှပ်စစ်ဓာတ်အားထုတ်လုပ်သည့် အခြေအနေ

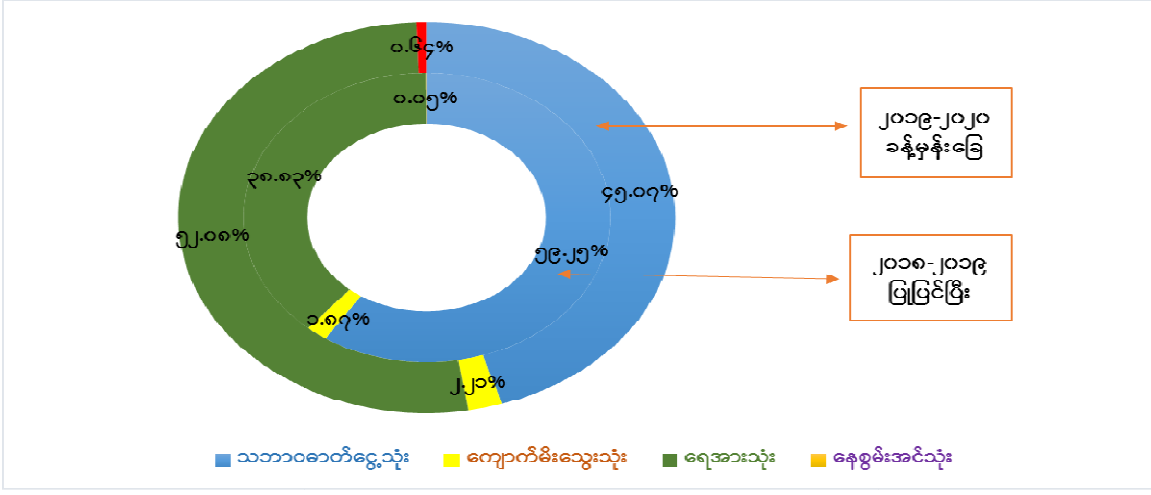

လက်ရှိဓာတ်အားလိုင်းများနှင့် ၂၀၂၉-၂၀၃၀ အထိ ဓာတ်အားလိုင်းစီမံကိန်းများ အခြေအနေ

Existing Power Grid and Plan for Up to 2029-2030

8.10.2019

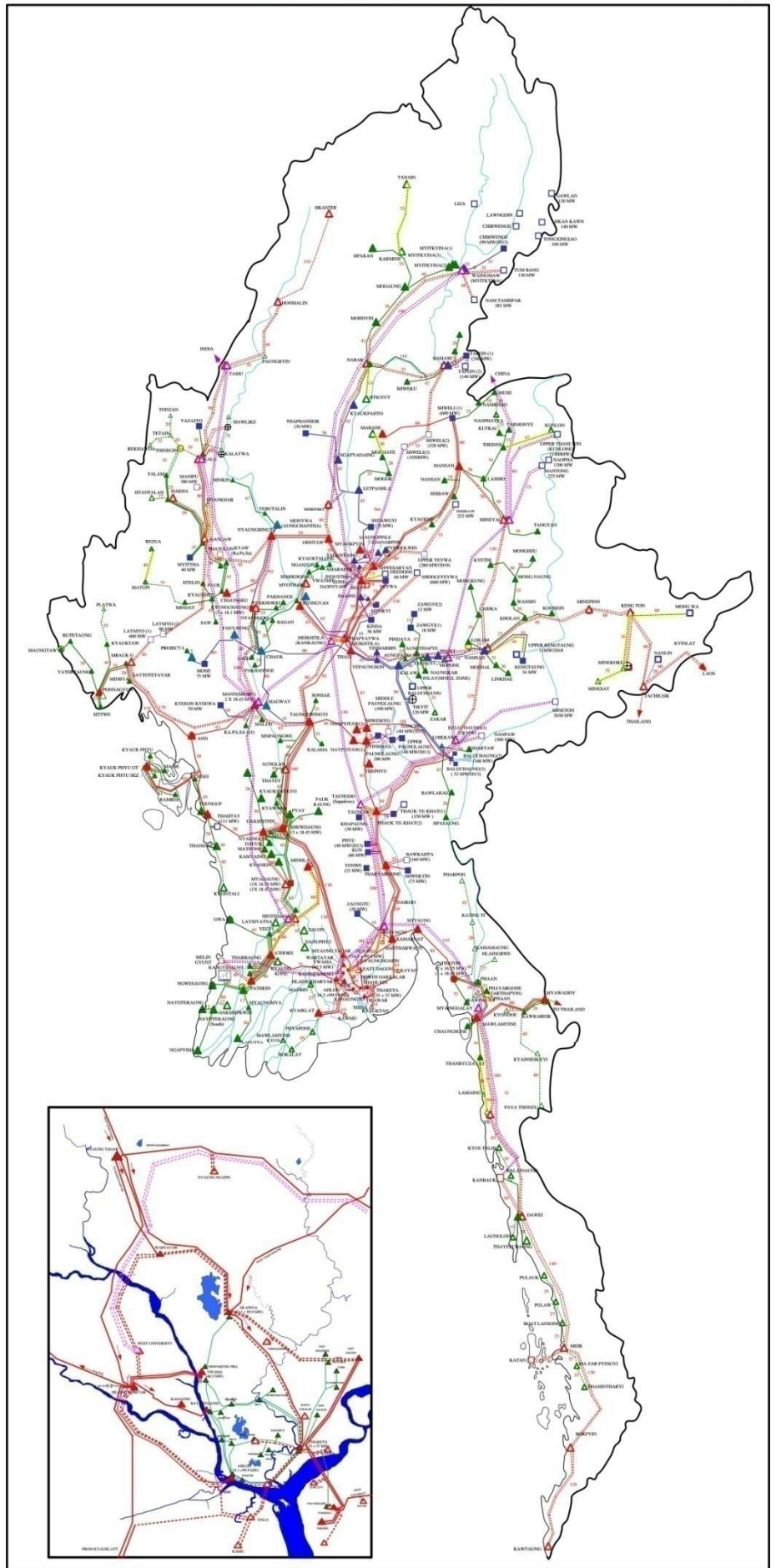

TRANSMISSION LINE	Existing	Future (Under Constructions)
500 kV	-	-----
230 kV	—————	-----
132 kV	—————	-----
66 kV	—————	-----
SUBSTATION	Existing	Future (Under Constructions)
500 kV	▲	▲
230 kV	▲	▲
132 kV	▲	▲
66 kV	▲	▲
POWER STATION	Existing	Future (Under Constructions)
HYDRO POWER STATION	■	□
GAS TURBINE POWER STATION	■	-
TURBINE STATION	⊕	-

ဓာတ်မြစ်။ လျှပ်စစ်နှင့် စွမ်းအင်ဝန်ကြီးဌာန

BUDGET is not BUFFET

ဘတ်ဂျက်ဆိုတာ စိတ်ကြိုက်သုံးဆောင်ရန် မဟုတ်ပါ။



It's

TAXPAYERS' MONEY

အခွန်ထမ်းပြည်သူလူထုများက ပေးဆောင်သည့် အခွန်အခများသာဖြစ်ပါသည်။

Use

EFFECTIVELY

ပြည်သူအတွက် အကျိုးရှိရှိ ထိရောက်စွာအသုံးပြုပါ။



ရသုံးခန့်မှန်းခြေငွေစာရင်းဆိုင်ရာ အချက်အလက်များနှင့် ပတ်သက်၍ အောက်ပါဖုန်းနံပါတ်များသို့ စုံစမ်းနိုင်ပါသည် -

- ညွှန်ကြားရေးမှူး (ဝန်ကြီးဌာနများ ဦးစီးဌာနများ ဘတ်ဂျက်ဌာနခွဲ-၁) ၀၆၇-၃၄၁၀၆၃၇
- ညွှန်ကြားရေးမှူး (ဝန်ကြီးဌာနများ ဦးစီးဌာနများ ဘတ်ဂျက်ဌာနခွဲ-၂) ၀၆၇-၃၄၁၀၅၈၆
- ညွှန်ကြားရေးမှူး (ဗဟိုအဖွဲ့အစည်းများ၊ ဝန်ကြီးဌာနများဦးစီးဌာနများဘတ်ဂျက်ဌာနခွဲ-၃) ၀၆၇-၃၄၁၀၆၃၄
- ညွှန်ကြားရေးမှူး (နိုင်ငံတော်ပိုင်စီးပွားရေးအဖွဲ့အစည်းများဘတ်ဂျက်ဌာနခွဲ) ၀၆၇-၃၄၁၀၂၆၆
- ညွှန်ကြားရေးမှူး (တိုင်းဒေသကြီးနှင့်ပြည်နယ် ဘဏ္ဍာရေးဌာနခွဲ) ၀၆၇-၃၄၁၀၅၈၄
- ညွှန်ကြားရေးမှူး (သုတေသန၊ သတင်းအချက်အလက်နည်းပညာနှင့် နိုင်ငံတကာ ဆက်ဆံရေးဌာနခွဲ) ၀၆၇-၃၄၁၀၅၈၅
- ညွှန်ကြားရေးမှူး (ဘဏ္ဍာရေးမူဝါဒ၊ မဟာဗျူဟာနှင့် တွင်းထွက်သယံဇာတအရင်းအမြစ် တူးဖော်ထုတ်လုပ်ရေးလုပ်ငန်းများပွင့်လင်းမြင်သာမှုဖော်ဆောင်ရေးဌာနခွဲ) ၀၆၇-၃၄၁၀၅၃၃

ဤစာအုပ်နှင့်ပတ်သက်၍ အကြံပြုလိုပါက အောက်ပါ email သို့မဟုတ် ရုံးလိပ်စာသို့ ပေးပို့နိုင်ပါသည်-

email: citizensbudget@gmail.com

ရုံးလိပ်စာ၊ ရသုံးခန့်မှန်းခြေငွေစာရင်းဦးစီးဌာန၊ ရုံးအမှတ်(၂၆)၊
စီမံကိန်းနှင့်ဘဏ္ဍာရေးဝန်ကြီးဌာန၊ နေပြည်တော်။

ဤစာအုပ်ကို အောက်ပါ website တွင်လည်း ကူးယူနိုင်ပါသည်-

website: www.mopf.gov.mm , myanmar.gov.mm

စီမံကိန်း၊ ဘဏ္ဍာရေးနှင့် စက်မှု ဝန်ကြီးဌာန၊ ရသုံးမှန်းခြေငွေစာရင်းဦးစီးဌာနက ထုတ်ဝေပါသည်။